中西書局大拋賣

市面變動　忍痛犧牲　精印新書

跌價三四折　跌價折以內　跌價八折扣　跌價七折扣

[illegible]

孔子演義

看過孔子演義一次、等於熟讀四書五經、凡係孔門言行、均描寫在此小說中

[illegible]

釋迦牟尼傳

[illegible]

中西書局發行

工商貸款會 辦理信用小借款 核准一萬六千二百元

本市工商業貸款審查委員會、本月二十一日下午四時、在天津路中國國貨銀行、舉行第二十九次會議、出席委員蔡增基、秦潤卿、金佐廷（秦代）、宋子良、貝淞蓀、唐壽民（貝代）、陳光甫（蔡代）、王曉籟、杜月笙（王代）、吳醒亞（吳相卿代）、張佩紳、主席蔡增基、報告日常會務、提出信用小借款申請案四十件、當審查決定、照借者一家、照原申請額核減一部份貸放者三十八家、共計通過貸款一萬六千二百元、另有十一家、或因營業與貸款原則不符、或因借款用途與定章不合、其中其有假他人之廠號而矇混申請借款者、均經拒絕貸款、所有審定各案、將由該會分別通知各申請人查照、又查財政部所定貸款原則、有「申請額不得超過資本之半數」之規定、屢經在各報公佈、乃近申請之案件、仍有甚多、違章申請、及不遵章項申請案件、概予拒絕、[illegible]借款之廠號、應有店東及經理或負責人員前往天津路國貨銀行樓上該會辦事處索取表格、俾雙方互爲詢明、免多費手續、致遭拒絕云、

行政院公佈 稽查進口貨物運銷章程

◎南京廿二日電 [illegible]

章程全文

第一條　[illegible]

第二條　[illegible]

第三條　[illegible]

第四條　[illegible]

第五條　[illegible]

第六條　[illegible]

第七條　[illegible]

第八條　[illegible]

第九條　[illegible]

第十條　[illegible]

第十一條　[illegible]

第十二條　所有同業公會[illegible]及轉運公司、鐵路、海關、由財政部所指定之機關、隨時派員稽查之、

第十三條　凡商人違反本章程第四條[illegible]所規定者、應按情節之輕重、處以[illegible]下之罰金、

第十四條　凡商人違反本章程第[illegible]條之規定者、應按情節之輕重、處以二百元以上五千元以下之罰金、

第十五條　凡商人不依本章程第十一條[illegible]處以[illegible]元以下之罰金、

第十六條　凡內河輪船民船及火車[illegible]

第十七條　凡由[illegible]

第十八條　凡依本章程之[illegible]

第十九條　凡依照本章程[illegible]

第二十條　本章程自[illegible]公布施行、

大批麵粉五金由津東私運抵津

◎天津廿二日電　由津東來津之私貨、現因人造絲砂糖到貨甚多、價格跌落、無利可圖、故近日又有大批麵粉五金材料等輸入、

粉麥午漲午跌

上午粉所因追認未拍

標粉　[illegible]

標麥　[illegible]

現麥　[illegible]

上海麵粉交易所　[illegible]

標紗花仍無起色

標紗　[illegible]

現紗　[illegible]

標花　[illegible]

現棉　[illegible]

紗布交易所　[illegible]

滬南米市　[illegible]

滬北米市　[illegible]

標金 變動力極形薄弱 交易清淡微升一角

條額　[illegible]

債市 交割日近依然沉悶 一致成觀望之局

[illegible]

今晨國外商電

△紐約市場二十二日電訊

[illegible]

△倫敦市場二十二日電訊

[illegible]

外滙 絕少波折 交易甚稀

[illegible]

中央銀行掛牌

[illegible]

滙豐掛牌

[illegible]

錢洋錢市

[illegible]

上海橡皮股票

[illegible]

江一平 金烯民 律師代表宏興鷓鴣菜滬行啟事

據上開當事人來所聲稱本行創製之兒科專藥鷓鴣菜係由本行主人苦心發明此乃國產植物提取要素去粕存精製成本創行館海內外十有餘年功效神奇經於民國十四年向內政部領有第四三號藥商註冊照民國十九年經廣州市衛生局化驗給予藥字第一百號執照念一年廣州社會局發給第一七一號國貨證並於民國二十年及二十三年先後向商標局呈准專用暨聯合註冊執有註冊證第一六五三五號及二四一六零號爲悉念四年復向衛生署化驗合格須發成字第二三零號執照並經上海市衛生局註冊領有藥字第二二號執照深恐有人仿冒影射或挾據誹謗請爲代表登報聲明等情前來據此合再代爲通告如上

高占非明星在「春宵千金」裏有十分作風、表情甚佳、值得介紹

銀壇上的狂風驟雨
高占非再離明星
（劍）

中國大明星高占非，突於×××招軍買馬時候，退出明星公司；遠因複雜，（其夫人高倩蘋先退出亦是一點）近果偉大，說者謂這是一九三六年銀壇上的狂風驟雨，值得紀念，我知影迷聞此不忍載而不得不載之消息，當如飲失戀之酒。至高君今後行蹤，似未確定，而渠亦不願告人，尤不願人們以此事爲談話資料。噫！

銀色的憂愁
（呂不諱）

㈠……好像有人已經感覺中國影業的不振，是自身過於腐敗所致，而不是完全受不景氣的拖累，這是很對的。「腐敗」，中國人的事業，那一樣不如此？病根既明，醫治切要；可是一般人只做到「頭痛醫頭」（如祇大量搜集劇本，而不顧製作技術）這樣，欲其「振」，我想極問題的。

㈡……「電影」這樣東西，是不是任何人都可以談的？是不是任何人都可以幹的？

現在我明白了，「是」。

㈢……中國影片公司的歷史已近二十年，爲時不能說是短淺；但據我所知道，他們製片的「生命線」黑房工作，連初步都沒有弄好，譬如須用機械完成的事件，他們仍舊靠手工，膽子固大，而有形與無形損失也不見得小，關於這點的改進，其急切應該不在「劇本荒」之下吧。

㈣……美國某電影專家的報告，歐美聲片在中國的營業，遠不如默片時代；其最大原因就是聽不懂對白，這是很明顯的告訴我國的電影老板，靠對白的戲是不賣錢的；然而現在卻有人靠對白去構造電影以招攬着，說也笑話年年呢。

㈤……「中國電影技術協會成立之日，才是中國電影眞正抬頭之日。」我敢這樣說。

㈥……沒有絲毫的電影理論根據，而能妄加指摘，批評或創作的，在銀壇才能立得住脚。反之，「滾蛋」。

㈦……影片公司的老板應該想一想他們幾萬幾十萬的資本，爲何虧蝕。「人材問題」嗎？那末至少電通公司的倒閉，不是爲了這個問題，這有人似乎已經担保了。

嫦娥蚊香

祇須燃點一盤　蚊蟲頃刻絕跡

功效靈驗　信譽卓著

於廿五年九月三十日前將蚊香盒蓋商標部份剪下三寸見方寄交本公司即有得珍貴獎品之希望

上海永和實業公司出品　各地有售

遺精早洩　直接療法

SPERLIN CREAM

試保靈

裝入軟管　取用極便　科學製煉　清潔芬芳　品質優秀　首屈一指　同類劣藥　斷難模仿

試保靈爲男子性的過敏，機能衰弱之外用專藥，直接搽在局部上，藥性立被吸收，而發揮其奇偉之功效。

●定價每管一元半可用廿次

●函購寄費免加請直寄上海北海路二三一號大新藥行

南京路大新公司西藥部經售

上海攝影會二屆影展

日期：五月二十三日至三十一日　每日上午九時至下午七時

地點：北京路一百五十九號（四川路轉角）

歡迎各界參觀　免費入場

鄭福蘭萬應午時茶

傷飲食暑濕以致寒熱交作頭痛身熱胸膈飽脹骨節困倦肚腹作痛外感風邪口內乾

舌燥飲食不思大便燥澀或過嗜燻炙熱物停滯不化噯氣吞酸感受四時

不正之氣或觸山嵐瘴氣客遊遠方水土不服腹痛吐瀉此茶藥性芳烈

味獨厚服之神效

總發行所　上海三馬路中　首都評事街　鎮江良山門

卓別麟由日起程歸國

◎廿二日東京電：滑稽明星卓別麟偕其愛人歌達德女士及其母，已於二十二日午後一時由東京出發，當日午後五時至橫濱，乘顧理治總統號起程歸國，此次爲卓氏第三次訪日，當其離出旅社時，據謂：此後每於新片攝成後，仍欲東渡來遊云云。

眞的爲眼睛配眼鏡

吳良材眼鏡

貨眞價實　精良可靠

驗光儀器新式全備價值竟達萬元　驗光人才美國畢業得有優等奬狀　歡迎實地參觀詳細比較方知確實可靠眞正便宜

總行　南京路抛球場西　老行　小東門內大街中

白嫩　去斑　面友

銀壇憶舊錄
（銀卒）

▼徐來在「殘春」拍浴圖，因爲裸體，當時除導演和攝影師以外，其他人等均迴避一空；迨戲攝畢，始發見樓上有電燈司務多人，氣得徐來從此對天大的事情，也不輕易光火。

▼某日，高占非擬隻身訪友，高倩蘋嚴肅的對他說：「我們沒有這種家數」。

▼中國電影題材歌的第一首，是一九二九年吳村的「血花淚影」，胡珊主唱，高亭收音。

▼羅明佑在聯華會議席上時，自稱爲總司令。

▼沈西苓曾因等買十二鋼片的油，從晚上等到天亮，一個鏡頭都沒有拍。

▼暨南公司的古裝電影「孔夫子」的妹妹，穿高跟鞋。

▼老牌老蔡老黃曾一度稱弟兄，並呼王人美爲「媽媽」，以示至親至愛。

▼黎莉莉還保持其在「天明」十五呎的一個鏡頭，NG到四百呎紀錄。

卓別林的「摩登時代」現在金城[illegible]兩院放映、生意很不錯的樣子

娶妻不易
屢誤佳期最後出於一搶

預備行禮：旅館房間中高燒紅燭

探員馳至：擄姦廠主之汽車夫否認事前知搶親

法租界貝勒路八百九十號順泰昌成衣舖主崇明人沈阿興、二十一歲、父母已故、有一胞妹、名三郎、今年二十二歲、現在菜市路久讓襪廠做工、於四年前經沈作主、由母舅胡雲寶爲媒將妹三郎許配江陰人夏叙良（今年二十六歲現在公共租界[illegible]開納路久豐搪瓷廠做工）爲室、當時雙方交換婚帖（即俗呼押帖）翌年夏致送茶禮金一百廿元、（俗呼送盤）、並擇定上年三月十六日正式完婚、乃夏屆時因經濟困迫、無力迎娶、商議改期、至去年十月間、仍不能完婚、致女家兩次婚期通知親戚、屆時俱不成事、以體面攸關、故挽原媒向男宅理論、至十二月廿六日、由夏挽出方林根、向女家調停、訂定本年三月廿四日一定迎娶、決不再延期、雙方並訂定契約一紙、書明倘屆期夏方再延期、則兩方之婚約即作取銷、所送禮金一百廿元、亦即由女家沒收、以後男婚女嫁、兩不干涉等情、豈知時屆本年三月廿四日、夏叙良仍因困於經濟、不能舉行婚禮、眼見此次婚事取銷無效、心有不甘、於日前商之於久豐搪瓷廠主所僱之汽車夫高巧生（廿六歲嘉興人）、轉借得汽車一輛、將廠主之租界一〇四七二號、市府六五八二號之車照懸於借來之汽車、另邀友人四五、於本月二十日下午四時許、由夏率領友人等乘車、由高駕駛、至貝勒路女家、一擁入內、將沈三郎拖出、擁上汽車、直駛至大連灣路十四號天德旅館二層卅三號房間、燃點紅燭、正擬交拜之際、女兄沈阿興見妹被搶去、即奔至法捕房報告胞妹被綁、請求查緝、當由探目張子楹帶同探員鍾本昌投榆林路捕房、會同中西探馳赴天德旅館、將夏叙良及開車之高巧生兩人拘獲、連同沈三郎提回法捕房、先將人收押、昨日解送特二法院、由李推事蒞刑一庭提審、警務處律師袁家潢稱、本案兩被告因妨害自由拘案、警務處偵查未結、請求延期一星期查明訴請訊辦、繼由探員報告案情、告訴人沈阿興被害人沈三郎兄妹亦到庭聲訴被搶經過、訊之夏供、實因無力、一再挽媒商懇、奈女家逼索禮金、無奈强搶、高供稱不知搶親之事、故敢同往等語、庭諭改期廿九日上午再訊、被告等均還押。

電車上拘獲盜犯
抄獲手鎗與煙土

虹口捕房華探目金海波、前晚九時三十分、與一百九十八號華捕在百老匯路近青浦路八路電車上拘獲甬人趙阿四・徐大昌・徐大富・董洪昌四名、坐位下搜得拋棄之鐵質假手槍一枝、眞自動手槍一枝、子彈六粒、煙土六小包、一併帶入捕房收押、昨晨解送特一法院刑三庭、工部局律師張師竹起稱、查得若輩事前在法租界彤雲路二十五號浙江旅館、由在逃之王阿二開一百零九號房間、圖刦南市東門路某居戶財物、但各被告在捕房否認、而趙阿四曾犯盜刦案辦過徒刑十四年係大赦期間釋出、現有該旅館茶役柴瑞棠到庭作證、本案請爲延期詳查云云、繼據金探目稟明破獲經過、當將證物呈案、而柴瑞棠投稱、是時趙阿四另伴多人、在房中談話、移時即去、其餘三被告未見等詞、詰之趙阿四供、在案之手槍、乃王阿二之物、着徐大昌等三人携帶、斯事與吾無關、求鑒、而徐大昌・徐大富・董洪昌則稱與王阿二不識、手槍煙土完全不知、並不爲盜、咸做糖業生意、黼推事諭仍還押、改期查明核奪。

法院竊案嫌疑
顧芳泉亦交保

上海地方法院贓物庫失竊手鎗二十枝一案、經查得公共租界愛多亞路一二八五號益豐汽車公司主甬人顧芳泉夥友徐鴻泉常在法院修理汽車、涉及嫌疑、乃會同捕房將徐拘獲、移提到院、因嫌疑尚微、當命徐鴻泉交保開釋、顧芳泉昨亦自行投到法院聲辯一切、當經謝檢察官預審一過、亦命交保。

滬軍營盜刦

南市滬軍營擊魔里六號樓上住戶楊貞家內、昨日午刻十二時許、突然闖入盜匪六名、操本地口音、借訪友爲名、一盜在外把風、一盜在客堂守候、四盜蜂擁登樓、袖出手鎗、嚇禁聲張、並將事主驅入別室緊閉、然後任意搜刦、計值錢金飾（約值二百餘元）等物刦去、刦後復至亭子樓內鋪阿根家搜刦、當被刦去法幣二百三十餘元、中國銀行存摺一扣、計五百元、各盜得贓後、仍從前門而逸

淋病內服新藥

的立平

「的立平」是現代最進步之治淋新劑，功效十分正確，藥力能直達尿道深部，透入病灶，將頑强之淋菌徹底殲滅，故不論新舊淋濁均能逐步奏效而全愈，絕不含刺激腎臟妨害消化成分，非一般治淋成藥所可及，

五洲藥房發行　各藥房均售

▼積極籌備中之航空游藝大會、定於本月二十八日在國際飯店舉行、前圖自左至右爲籌備委員梁景君・李大超君・林振彬君・及盧壽聯君、尚有郭王兩君未及攝入云、

婦人服毒不救

昨日上午二時許、閘北寧橋北仁徽里三十八號、有婦人俞吳氏、二十二歲、寧波人、因家庭細故、潛服毒物、經人發覺、送新民路普善醫院、由醫師鴻章驗得係服多量之生鴉片煙、毒已散發、不及醫治而斃、下午由檢察官驗明死者俞吳氏、係生前服毒致死。

西門盜刦醬園

南市老西門內曹家街第十八號萬裕醬園（老板李子卿）、前夜九時半許、突來盜匪五人、身穿藍黑長短衣不一、口操江北及本地音、兩盜在外把風、三盜闖入、出鎗監視、刦去雙角五十餘角及銅元六千法幣五角、出門逃逸。

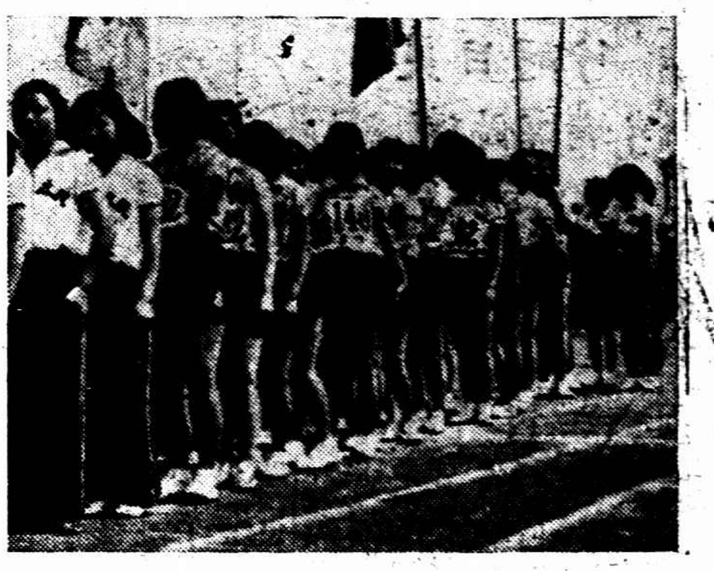

中校聯運司令台前之女選手（全民社）

中校聯運 會場拾零

（天曉）

⊙上屆得跳高冠軍之愛國主將張敏知、最近專致力徑賽、故昨日代表學校、參加百公尺競賽、在第二組預賽時、她一馬當先、領導群雄、誰料將達終點二三尺時、她竟一時不慎、滑跌於地、致受傷暈厥、慘遭落選、大爲可惜、未知今日跳高能否出席、須視傷勢而定、

⊙女子百公尺預賽時、昨有某校女選手、因偸步被裁判員取消資格、她仍依依不捨、不肯離場、一時淚含眼眶、大有要哭之概、後經她同校學生、百般勸解、始勉强含淚退出、

⊙昨日某終點裁判員、官氣十足、目空一切、當記者很誠懇問其每組預賽成績時、竟不睬不睬、僅答「不與你多管」一語、試想新聞記者採訪新聞、而不能抄錄、倘熱氣換其冷氣、殊令人憤怒、後經記者探得、原來彼將爲某市體育場總務主任、故有如此之官架子也、

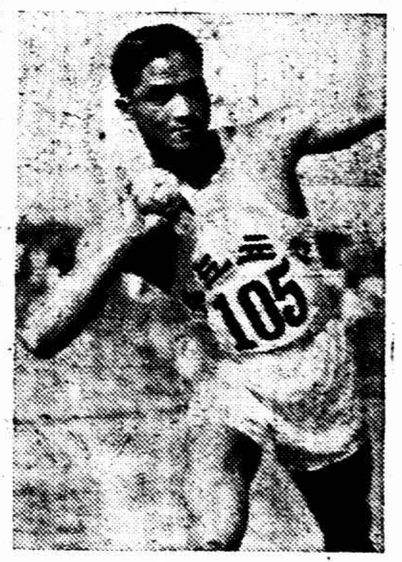

鉛球第一程金平之推球姿勢（國際社）

⊙担任報告員之蔣維孫、昨每報告一項節目、嬌聲柔語、令人聞之、都誤以爲是女子、故會場有某選手語記者曰「此位報告員之口氣、大有女子氣概、」引得全場愛聽、噱頭十足

⊙昨有粵東學生司徒柏、在跳遠舉行時、因站立沙坑太近遭某選手跳來、致司徒相足被釘鞋踏住、皮鞋通穿、脚背亦成一洞、因以受傷、故記者希望各來賓及選手觀看時、寧可站得遠些、免遭受此種不幸之事、

⊙本屆運動會、以私立上中實力最强、可包辦一切錦標、昨日該校主將程孟平、竟連破鉛球鐵餅兩項紀錄、殊屬不易、按程方自北平世運田徑訓練會受訓歸來、成績已有顯著之進步、故各校健兒、非其敵手、聞同來之撑竿跳名將王禾、於今日亦將大顯身手、

⊙上中校長陳濟成、於運動會前宴請體育記者、但體育記者去者實甚少、

七屆民衆運動會 明日截止報名

上海市教育局爲籌及民衆體育起見、每年舉行民衆業餘運動會、本年爲第七屆、定本月三十一日在南市大吉路市一體育場舉行、自十七日開始報名以來、參加者十分踴躍、茲定明日截止報名、凡除體育教育學校學生、及全國運動會代表、與去年入選本市暑期訓練營各員外、其年在十八歲以上之市民、均可報名參加、報名時須保證金二角、會畢憑繳號布發還、本屆運動項目、田徑方面、男子組百公尺、二百公尺、四百公尺、八百公尺、千五百公尺、三千公尺、跳高、跳遠、三級跳遠、十二磅鉛球、撑竿跳高共十一項、每人至多參加三項、本屆特增女子組、項目爲五十公尺、百公尺、棒球擲遠、跳高、跳遠五項、每人至多參加三項、惟報名不滿六人時不舉行比賽、此外男子組國術、有拳術武器二項、每人得全數參加、每項亦准表演一套、女子組國術項目及表演套數與男子同、惟每項報名不滿六人者停止舉行云、

日水兵被暗殺案 法官至出事地點履勘

葉海生當場表演行兇之情形 押入囚車忽狂呼救命詢以原因不答

粵人楊文道·葉海生·周社榮被訴於去年十一月九日晚在寶樂安路殺害日水兵一案、業經第一特院數度提訊、各情已迭詳本報、茲法院爲求事實眞相明瞭起見、特定於昨日下午由法官至出事地點履勘、以備參考、昨日下午二時零五分、即由代表捕房起訴之律師汝葆彝至特一院陪同承審此案之推事蕭燮棻、書記官丁重南及法警分乘汽車、至北四川路福民醫院門口下車、時捕房方面已由西日副總巡率同大批中西日探捕等在寶樂安路及北四川路一帶施行警戒、情況異常緊張、圍觀者甚衆、均經探捕攔於人行道上、故秩序尚佳、蕭推事先在北四川路東洋學堂及阿瑞里口（即葉海生所借楊文道交給手槍之處）視察一過、而捕房亦將葉海生解到、由日捕二名與葉共銬

下囚車後 推事即命帶至北四川路寶樂安路口、向之詢問出事時之情形、據供自楊文道在阿瑞里口將手槍交給我後、我即穿至北四川路西面之人行道、向北步行、至寶樂路口即現在所站之地方、立候約半小時左右、見楊文道隨一日水兵前來、楊以嘴示意、我遂尾隨該水兵轉入寶樂安路、推事遂命葉表演隨日水兵之情狀、葉遂沿寶樂安路而行、推事等亦隨之於後（該路爲弓形、其方向初係東西旋即改變爲南北而直達江灣路口爲止）葉步至南北方向之寶樂安里口立停、謂我即在該里口十三號電桿木處、向中山秀雄

▼本文未完轉入第一版

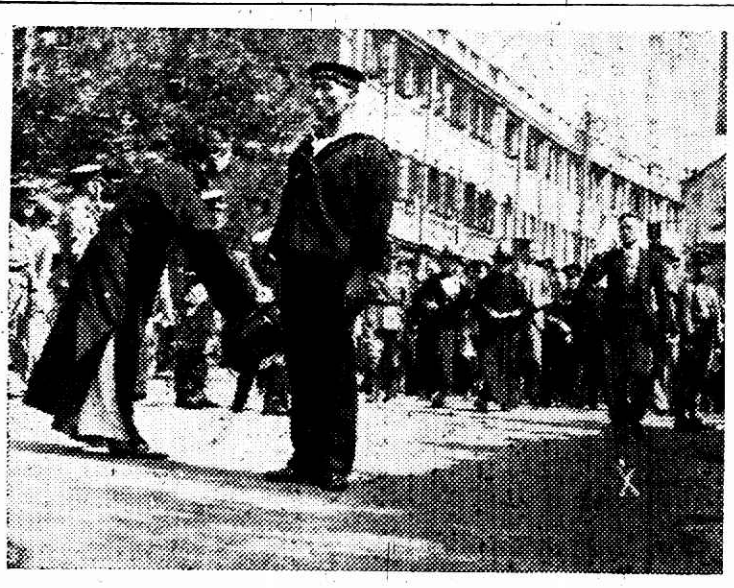

實施檢證者凶犯開放手槍之地點

日水兵案被告葉海生押往出事地點

太平小球隊 同室操戈

太平保險公司足球隊、自中華足球會結束後、蟄伏已久、亦又思活動、湊集全公司小球健將多人、分組兩隊、定星期日上午十時左右在市公共體育場舉行同室操戈、兩隊隊員雖不乏過去宿將、然因久疏練習、動作生硬、且長短不勻、瘦肥各異、屆時定多精彩也、茲錄兩隊陣線如下、

▽甲隊 周子衡 謝德宏 吳渭齡 陳方威 王德照 史學章 陸樹會 陳國章 陳賢山 黃白強 黃伯丹

▽乙隊 顧壽伯 吳吉昌 吳濟民 秦瀛 胡同榆 毛行清 李鑫妮 馮榮楠 沈吕昌 郭枕江

小消息

老爺 小球隊應嶺南小球隊之約、於今日下午二時作友誼比賽、地點在市一場、按老爺隊員均係宿將、但近來缺少練習、恐未能似前之可操左券、况嶺南亦屬個中佼佼者、一番劇戰、可預卜也、附老爺隊陣容、

周智 丁兆成 王伯勇 寶季良 毛伯根 廖世明 張榮隊 姚印林 梁玉笙

中華 書局進德體育會足球隊、上屆由與禪臣洋行足球隊作錦標賽初戰於申園、結果以四對二進德勝禪臣、該隊本採二賽二勝制、原擬本星期日仍在申園作第二次賽、惟因屆時該地預

西人田徑賽假借、不能如願、聞進德現已借定大中華球場於本星期日上午十時與禪臣作第二度比賽、屆時禪臣欲雪前恥、進德若得錦標、預計精彩當更勝於申園之戰也、今將進德陣線探得於后

錢宗漢 李文清 林根祥 陳伯賢 夏志明 余家生 姜來順 王義山 劉錦如 黃伯和 高鶴泉

四百公尺決賽褚璆（上中）首達終點（有德）

▲機件精固▼ ▲射擊準確▼

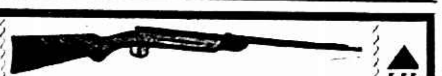

新到德國强力汽鎗

英商鴻發有限公司

南京路二三八號●電話一六一八八

（備有詳細目錄圖案附郵即奉）

嶺南 體育會個人乒乓錦標賽現已開賽二週矣、成績較優者錄告於下、

姓名	已賽	勝	負	積分
曾冠廷	十二	十一	一	廿二
吳善初	九	八	一	十六
鮑北謙	八	七	一	十四
梁仲康	七	六	一	十二
韋振興	七	六	一	十二
黃杰星	七	六	一	十二
梁志榮	六	五	一	十

銀光 籃球隊、係商業界中體愛運動諸君年前所組成、志在鍛鍊體魄、提倡業餘運動、成立雖暫、成績尚可人意、今該隊自强不息、切磋球藝起見、歡迎各界球隊函約作友誼比賽、通信處上海實業路八十九號、電話租界七一五〇〇、朱鶴武君云、

廣東游泳隊近訊

本市廣東游泳隊成立以來、經已三載、歷年與各隊舉行友誼比賽、及參加國際比賽、不下多次、成績斐然、而歷年訓練新進人才多人、頗得各界之好評、該隊自去年冬季稍事休息以來、瞬已半載、際茲日暖風和、游泳已將開始活躍、聞該隊已定於本月廿四日（星期日）下午二時、假座橫浜橋精武體育會舉行全體大會、報告去年過去工作、選舉本屆新職員、而討論本年度一切進行事宜云、

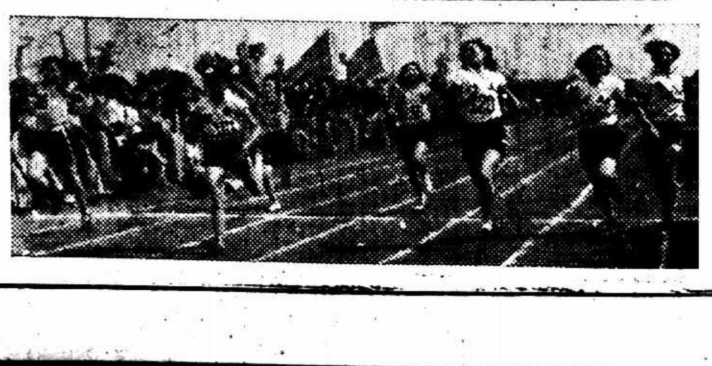

女子百公尺預賽第一組愛國梁雪芬首達終點（有德）

統治婦科經病氣塊 保證生育

婦女在四十二歲以內、不論有病無病、保證在一年內生育、十拿十穩、百不失一

吳雁川醫士、治婦科四十年、名重一時、凡婦女經期錯亂、痛經白帶、閉經乾血、勞肺癆、喘肺眼脹、癒肺癆、水腫氣膨、胃痛心痛、痞塊血塊、經來眼痛子宮病等、皆無手奏效、雖念餘年不育、亦能保證生育、診後兩二月、立即受孕、百不失一、民國元年之時政總長沈雲沛先生公子仲長先生、其夫人十年不育遍治無效、十八年四月延吳醫診治、次年六月即育、至今每年一胎、法總捕房偵探間劉金榮先生夫人、二十年不育、十九年冬服方、念一年起每年一胎、閘北寶山路寶興路口餘慶里一號穆上周永昌夫人已二十五年不育、二十二年冬服吳醫士方、念三年冬月十日竟得一男、其他受惠者不可勝計、內人已四十二歲不育、念三年夏服吳醫士方、念四年五月念日竟得一雄、本年四月念八日又得一男、揚吳醫士云、婦女四十二歲以內、不論有否疾病、保能生育、只須治愈其暗疾、便可一索得男、他如交接出血、陰癢陰痛、陰挺陰腫陰瘡、陰吹陰冷、陰挺陰寒等及氣塊血瘤等、皆可限日斷根、多病不育之婦女、幸勿錯過、沐恩人提籃橋平涼路卅二號洋房正對面民房吳長勝鳴謝

吳雁川醫士寓上海浙江路五馬路口浙江大戲院斜對面清和坊中弄七號 上午貧病送診號金、下午門診一元二角

愛國戒指

式樣六百餘種

金色充足浸入鏹水不變金色

愛國戒指、舉行減價贈送以來、各界爭相購買、門庭如市、大有應接不暇之勢、而昨晚購者、更爲擁擠、夜晚尤未散去、無法解決、祇得勸大衆散歸、俾本行行員、亦得臥息、當衆允許提早開市、使愛用愛國戒指而未及購得者、不致抱向隅之憾耳。五月念三起大減價一個月、剪報爲憑。

名目……中西表鍊、各種舞鐲、中西鈕扣、各種鑽片、眞翡翠戒、各種鑽戒

永遠担保

（愛國戒指）以礦質金屬品、和眞正十足赤金百分之四、混合鑄成、故担保金色永遠不退、浸入鏹水中、依然金光四射而不退色、立出長期担保之保單、包修包掉。

鐫刻文字

戒面上可鐫刻（標語）（格言）（誓言）訂婚之（情話）等、以及（個人私章）、每只祇收刻工大洋一角、四字爲限、以金石專家工作、刀法古茂、樸實可愛。

大犧牲 大贈送 每只原價六角五分、合購三只、再扣八折批發格外克己 購愛國戒指一只、送爽金反戒指一只、多購多贈、不加限制

外埠寄費一角八分、郵票通用、

上海英租界三馬路口浙江路清一色隔壁二百六十一號

●政府註冊……愛國商標

亨百利首飾部發行 電話九二六三九

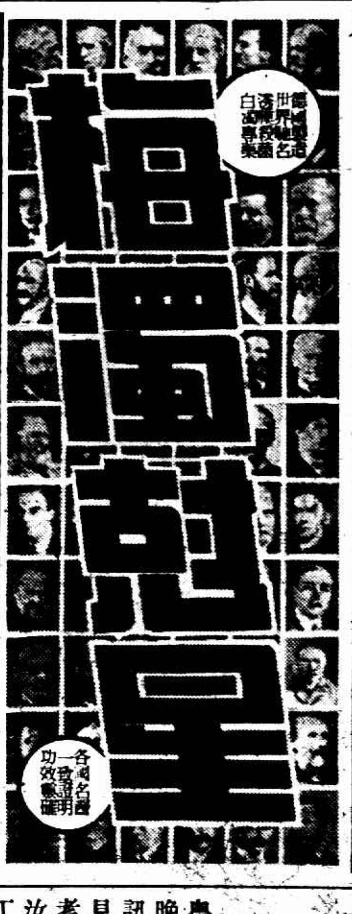

梅毒克星

尋人

黃福弟年念七歲海門人中等身材穿藏青嗶嘰西裝灰色呢帽棕色皮鞋於本月十六號下午六時出外迄今未歸如有仁人君子知其下落報信者定當重謝決不食言 上海同孚路一百九十一號高和皮鞋店啓

嫦娥蚊香

祇須燃點一盤 蚊蟲頃刻絕跡

功效靈驗 信譽卓著

於廿五年九月三十日前將蚊香盒蓋商標部份剪下三寸見方于背面填寫君之姓名地址寄交本公司即有得珍貴獎品之希望

上海永和實業公司出品

各地有售

麗華公司今日犧牲貨品

綢緞疋頭

應時新花綢緞數十種半價 售出每尺一角至二角

各色格子蔴紗每尺八分

全線白色元色條子府綢每尺一角

鞋部氈被

漆皮透涼男女拖鞋每雙四角五分

黃黑紋皮男鞋每雙二元五角

直貢呢男女鞋九角五分

足碼六英紗細眼珠羅紗帳每頂五元

大號提花毛巾被每條二元

上等線汗衫 條子府綢襯衫 每元三件 每件一元半

工人褲每套七角

自由裝童衫褲每套五角

麻紗汗衫 每件一元半 買一送一

中華商店

南京路中 浙江路口

六週紀念大減價

鋪面童裝展覽

中山裝 海軍裝 空軍裝 世界裝 學生裝 工程裝

自由裝 健美裝 寶寶裝 美女裝 自强裝 尚武裝

最廉之價每套二角半

二樓特設一角綢緞大市場

集中平時每尺五六七角之綢緞 概售一角

各部半價貨品

各種綢緞疋頭男女袍料每件由八角起今天半價 發售時間上午九時至下午二時止

汗衫 人盾牌蔴紗短袖汗衫每件一元半 買一送一

大會 中心牌蔴紗短袖汗衫每件一元 送一

上等純絲女襪一元六雙

新式男裝花襪一元八雙

白玫瑰頭水一元二瓶

上等五彩毛巾每打五角

各色白雞皮女高跟今天特價每雙四元八角半

六碼細眼珠羅紗圓帳每頂特價四元半

千公尺預賽第一組起跑（有德）

中校跳遠第一陳日成（私上）遠第二周覺先（光華）（干開）

四百公尺接力第一（粵東）（左至右）梁友聲・張村文・關灝瀾・陳明先（有德）

中校千五公尺決賽前三名（右至左）凌學文・吳文林・管友文（干開）

一破遠東五破全國

我國出席世運田徑選手　八百高欄三鐵三跳紀錄全新

訓練班偉大收穫

鐵牛鐵球十二公尺九七五

改造日人阿部功遠東紀錄

賈連仁周長星進步甚可驚

◎北平二十二日時報專電、我國出席世運田徑訓練班、二十二日五次測驗成績、鐵球陳寶球十二公尺九七五、破遠東、（日人阿部功所造之十二公尺九〇五）、高欄林紹洲十五秒六、黃英傑十五秒九、（全國紀錄爲林所造之十六秒二）、跳高劉夢九、一公尺八四五、（全國紀錄爲吳必顯之一公尺八三）、鐵餅郭潔三九公尺六二、（全國紀錄爲冷培根之三七公尺八五、郭在四次測驗得三九公尺七七）、標槍周長星五三公尺八五、（全國紀錄爲彭永馨之五十公尺十九）、八百公尺賈連仁二分又零十分之三秒、（全國紀錄爲羅慶隆之二分四秒九）、均破全國、四百公尺賈淑圃五一秒六、平劉長春之全國紀錄、三級跳王士林十四公尺一二五破華北、全體選手定二十五日與平市春運會前三名作對抗表演、二十六赴津比賽後、二十七日即赴滬參加預選

女百公尺預賽第一組第一金珊美（愛國）（有德）

出席世運我足球隊

一對二和萬隆隊

十對二大勝泗水土著隊

◎爪哇專電、出席世運會我國足球隊、十六日對萬隆埠際隊、一對二和局、二十一日在泗水對土著隊、結果十對二大勝、

程孟平特從北平趕來

兩擲重成績甚佳

鐵餅三十六公尺一二……十二磅鐵球十四公尺〇一

乾方私上自然睥睨群雄

坤方愛國民立角逐極烈

中校聯運今閉幕

昨日也、天朗氣清、惠風和暢、仰觀宇宙之大、俯察品類之盛、學校十單位、審員近百人、中體聯第七屆運動會、頗見中興之象、猶憶去年今日、大西路側、光華場上、冷風刺骨、走石飛砂、運動員寥若晨星、曾幾何時、一年過去、韶華不再、健兒應惜寸陰、粵東位於八字橋之東北半里許、綸輪而往、殘垣斷壁、遍還目前、車中人於欣賞興奮之餘、無不附帶幾多「故國不堪回首暮春中」之感慨也、

女子百公尺預賽第一組愛國金珊美首達終點（有德）

看客中獨多小姐

儀式異常簡潔可喜、升旗奏樂、運動員繞場一週、略由當軸致詞及報告後、即開始運動、一切之無謂空泛演說等等、一概摒除、不可不謂德政、項目共得十三、均如時舉行、順流而下、五時才報、即告完畢、絕無拖泥帶水之惡習、場中秩序極好、粵東童子軍三十名、亦能負責、來賓多各校男女同學、而尤以女同學爲多、清一色淡藍布頎袍、馬連坡大草帽、幽嫻活潑之態度中、更含有不少異樣嫵媚、戰場四週、均爲農家田隴、蠶豆花香、沁入脾胃、

新紀錄共得五項

女子決賽共僅兩項、跳遠與壘球、大軸戲均待今朝演唱、男子則共得七項、唯値得吾人注意者、即私立上中、在四項田徑中、幾乎成完全包辦局面、僅光華周覺先與復實蘇逸擇得第二第三兩位、其餘各項之前三名、均爲該校所包辦、聲勢之盛、未之前見、參加世運田徑測驗之程孟平、特由北平趕回、爲私上効死、鉛球鐵餅兩項、雙手推翻老帳、千五凌學文亦破女子壘球及跳遠均、成破舊紀錄、茲將昨日各項決賽情形分誌於後、

沙坑素描

▽……男子之部

◎……跳高決賽、爲昨日精彩搏鬥之一幕、一二三百看客、團成圓長之葫蘆形、初下場近二十人、入後愈高愈少、大個兒鄭國瑞、呆頭呆腦、跳時、常引起四座笑聲、第三跳、屁股作怪、帶倒橫杆、恨恨不已、大有將屁股割去之概、一公尺五十以後、僅剩崔・陳・蘇・朱四人角逐、一公尺六十以上、蘇朱力蹶而三躍俱不能過、於是僅餘崔陳兩將、作最後抗爭、橫杆逐次上升、至一尺七十、崔陳又先後躍過、唯此後再升至一公尺八十時、二人均未跳過、遂自動宣告罷賽、小陳情願讓老崔居第一席、謙謙可風、啓秀妹妹鄭少桃說、「老崔而孔酷似朱太祖、」一眼也不錯、這副嘴臉、確是尴尬得來、

第一 崔連照（私上）一公尺七〇
第二 陳晟（私上）一公尺七〇
第三 蘇晁（復實）一公尺六〇
第四 朱錫元（光華）一公尺六〇

◎……跳遠決賽、光華周覺先、起步頗見精神、最後一步、亦合乎節拍、惜在第三跳時、中途打一蹬躍、破氣不少、否則、頗有獨霸草橋之想、結果、陳晟之六公尺二二之紀錄出、乃喜佔頭籌、崔連照獲第三、梁友聲得第四、梁之起身姿勢甚佳、望好自爲之、

第一 陳晟（私上）六公尺廿二

鐵餅第一程孟平之擲餅姿勢（國際社）

◎……鐵餅決賽、程孟平特由北平趕回上海、參加此項、其奪霸爭王之把握、較任何人爲確切也明矣、下場比賽者、率多新進人物、技藝經驗均感幼稚、程孟平之最高成績、爲三六公尺十二、破紀錄一時、肥人關宏達、演出頗見努力、二擲之後、渾身氣力發揮於第三擲、乃得三三公尺四九紀錄、得列於亞魁、谷昭所得之三十公尺五十、又去關氏遠甚、民立何仲超以二九公尺六五分得忝羹、

第一 程孟平（私上）卅六公尺十二
第二 關宏達（私上）卅三公尺四九
第三 谷昭（私上）三十公尺五
第四 何仲超（民立）廿九公尺六五

◎……鉛球決賽、總計得十一員健將下場、優勝劣敗、繫於三擲之後、十一公尺之難關、竟有三人不能闖過、再擲則程孟平雞群一鶴、昂然出頭、十四公尺〇一分紀錄出、乃如月上東山、群星淡曜、關宏達受此刺激、亦由十二公尺八十而突增至十三公尺廿二、谷昭・何仲超二人之實力相去一公尺有奇、當然易定名分、

第一 程孟平（私上）十四公尺〇一
第二 關宏達（私上）十三公尺廿二
第三 谷昭（私上）十二公尺九六
第四 何仲超（民立）十一公尺叁九

▽……女子之部

◎……女子跳遠、參加者不多不少、齊巧成太保之數、民立吳慶祝、起跳姿勢、頗似錢行素、足脛彈力、亦頗充實、三次跳畢、新進姑娘、紛紛落選、愛國梁潤金二劍客、作集團式之圍攻、尤以梁家姐姐奮力掙扎、吳慶祝得法於第六跳、以四公尺二二、搶得首座、亞軍阿梁爲四公尺廿一、相差僅在毫厘間耳、馮蕙芳亦能超出四尺關頭、前途有望

第一 吳慶祝（民立）四公尺廿二
第二 梁雪芬（愛國）四公尺廿一
第三 馮蕙芳（愛國）四公尺〇五
第四 金珊美（愛國）三公尺八七

◎……壘球擲遠、得十一人參加、愛國王維珍、平日練習極勤、一起手即任卅一公尺之外、多數愛國同學、鼓掌助威、民立祝士芳、身高力大、成績與王氏實堪頡頏、兼有「人」在傍作熱烈之鼓勵、於是腕力大增、三擲、四擲、幾乎與王有雌雄莫辨之慨、朱素珍擲時、上身傾斜太甚、吃虧不少、然亦殊非易事、此公之姿勢倘能注意改良、則必有更佳之收獲可待也、向不注意田賽之啓秀小姐、陳杏時任此項亦能以卅一公尺七五、掙得寶貴之一分、難得、難得、

第一 王維珍（愛國）卅四公尺廿一
第二 祝士芳（民立）卅四公尺十四
第三 朱素珍（民立）卅三公尺九九
第四 陳杏時（啓秀）卅一公尺七五

▽復中名單補

復旦附中名單、前晚未曾送到、直至昨晨、方始補寄到會、計運動員十八人、號碼自三〇〇起、至三一七止、名單如下、

三〇〇陳嘉瑞　三〇一陳永壽　三〇二高啓甫　三〇三葉春耀　三〇四王紀法　三〇五沈新民　三〇六王琍暢　三〇七孫曾祥　三〇八劉本勤　三〇九劉宏德　三一〇李崇憲　三一一陳雲英　三一二高德麟　三一三金鐵根　三一四姜泰獻　三一五王才誠　三一六沈鎬麟　三一七鄭道南

▽未完轉第七版△

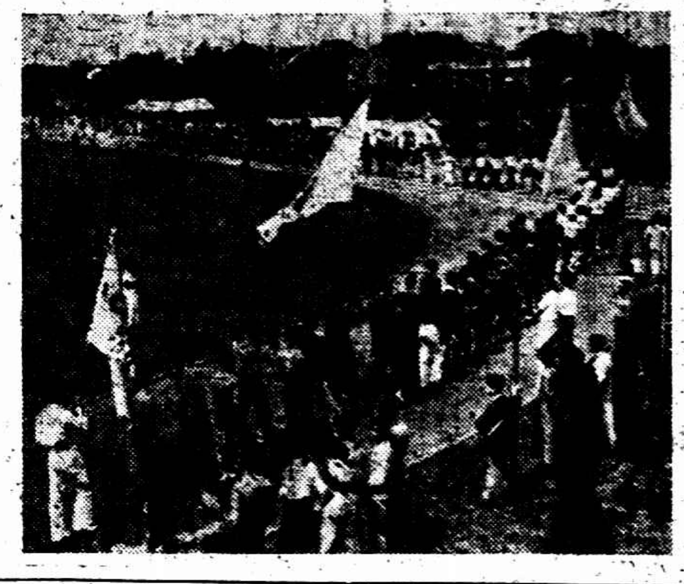
中校聯運開幕、健兒繞場一週（干開）

▽今日體育消息分載五六七三版△

昨日得分

▽男子組

隊名	田賽	徑賽	總分
私上	卅五	十九	五四
光華	四	二	六
復實	二	一	三
民立	二	○	二
粵東	一	○	一
復中	○	○	○

▽女子組

愛國 十一分
民立 十分
啓秀 一分
崇德 ○分

今日秩序

九十公尺決賽	（女）	一時正
一百公尺決賽	（男）	一時十分
推鉛球決賽	（女）	一時十分
八百公尺決賽	（男）	一時廿分
擲標槍決賽	（男）	一時卅分
跳高決賽	（女）	一時四十分
二百公尺決賽	（男）	二時十分
五千公尺決賽	（男）	二時廿分
高欄決賽	（男）	三時
三級跳決賽	（男）	三時
一百公尺決賽	（女）	三時十五分
擲鐵決賽	（女）	三時卅分
撐竿跳決賽	（男）	四時
二百公尺接力決賽	（女）	四時
二百公尺中欄決賽	（男）	四時卅分
千六接力決賽	（男）	四時五十分

中校女子跳遠第一吳慶祝（民立）（國際社）

男子徑賽決賽成績

項目	第一名	第二名	第三名	第四名	成績
四百公尺	楊華（私上）	丁炳田（私上）	周覺先（光華）	吳學成（私上）	五九秒八
千五百公尺	凌學文（私上）	吳文林（私上）	管友文（私上）	朱文會（復實）	四分卅秒二（會新）

男子田賽決賽成績

項目	第一名	第二名	第三名	第四名	成績
鐵餅	程孟平（私上）	關宏達（私上）	谷昭（私上）	何仲超（民立）	卅六公尺十二（會新）
鉛球	程孟平（私上）	關宏達（私上）	谷昭（私上）	何仲超（民立）	十四公尺〇一（會新）
跳遠	陳晟（私上）	周覺先（光華）	崔連照（私上）	梁友聲（粵東）	六公尺二二
跳高	崔連照（私上）	陳晟（私上）	蘇晁（復實）	朱錫元（光華）	一公尺七〇
四百接力	粵東（梁友聲 張村文 關灝瀾 陳明先）	民立（[illegible] 何仲超）	光華（[illegible]）		四十九秒二

女子田賽決賽成績

項目	第一名	第二名	第三名	第四名	成績
跳遠	吳慶祝（民立）	梁雪芬（愛國）	馮蕙芳（愛國）	金珊美（愛國）	四公尺廿二（會新）
壘球	王維珍（愛國）	祝士芳（民立）	朱素珍（民立）	陳杏時（啓秀）	三十四公尺廿一（會新）

中校女跳遠第二梁雪芳（愛國）（有德）

當心眼睛上當

天將熱，太陽眼鏡又要橫行市上，而尤多劣質充貨，非但無益身心，反增眼光不良，雖代價便宜，實際還是吃虧，但本埠吳良材眼鏡行出品之上等太陽眼鏡，質料淨潔，琢磨均勻，式樣新穎，久已名聞，確非凡品，今聞該行爲適合大衆需要，不惜犧牲，每付減售一元至二元，鏡盒絨布一律奉送云，

總行 南京路拋球場西 電話 九二六六〇
老行 小東門內大街中 電話 二一八二三

圖畫時報 1102期
明日隨報附送
不取分文 如有缺送 請向報販索取

華商 屈臣氏 汽水
美味衛生 滋潤解渴
可口可樂 檸檬水 沙示水 橘子水 葡萄水 鮮橘露水 朱古力水 梳打鹹水
屈臣氏汽水公司 上海江西路三六八號 上海銀行四樓 電話一九四四〇
各大公司洋酒號均有零售

中星香水 香水中星
越香 越陳
試用瓶 售國幣十分
上海中西大藥房發行

許承基在法參加混合雙打 表演殊美
與德爾溫尼女士搭配 以四比六十比十二敗

◎巴黎二十一日電、法國國際網球錦標賽、男子雙打、與男女混合雙打、均已趨入第二週、茲記重要各組比賽、結果如下、

男子雙打
克拉姆 萬隆（德）六—二 六—四 六—三 范登奈特 季蘭德（比）
潘萊 奧斯汀（英）六—〇 六—二 六—三 范萊 姚努（法）
貝脫拉 裴利查（法）六—四 六—一 六—一 巴巴洛斯基 梅達克薩（奧）
勒瑞 勒蘇歐（法）六—三 六—三 六—二 薛羅陀（法）羅白遜（美）
鮑羅脫拉 貝爾那（法）四—六 六—二 六—二 六—三 邁西愛（瑞士）勒古恩德（法）

混合雙打
鮑羅脫拉 伊爾巴恩女士（法）六—四 十二—十 許承基 德爾溫尼女士（中）（荷）

比賽情形、至爲緊張、而以許承基抵抗尤爲劇烈、法國組經奮鬬之後、始獲勝利、

◎巴黎二十二日電、法國國際網球錦標賽、男子雙打與女子雙打、均已進至半複賽、茲將男女雙打結果、報告如下、

▼男子雙打
休斯（英）十—八 四—六 六—〇 貝脫拉
脫凱 六—四 裴利查（法）

▼女子雙打
馬底歐夫人（法）六—〇 巴納底哀小姐
約克小姐（英）六—三 巴爾比哀小姐（法）

▽世界職業網球家
柯顯將赴美訪鐵爾盾

◎倫敦二十二日電、法國網球家柯顯即將赴美、與美國網球家鐵爾盾作職業網球賽、按鐵爾盾於一九二七年台維斯杯挑戰週時戰勝柯顯、一九二八年柯顯即報前仇、一九二九及一九三〇柯顯連敗鐵爾盾、嗣後二人再遇職業網球賽中、此次重稱重逢、但球藝各有千秋也、

中國網球隊、近因參加台維斯盃歐洲帶初賽、前來法國、一行共計四人、業於本月初間比賽競事、開賽之前、曾在巴黎郊外羅朗加洛斯網球場、從事練習、此幀卽係練習時所攝、自左至右、第一人爲鄭兆佳、次爲林寶華、蔡惠全、（係以私人資格同往歐洲）、許承基、（隊長）

元寶山下足球賽
二十軍大破博愛隊
結果爲四對零博愛隊全軍覆沒
楊軍長蒞場觀戰情況空前熱烈

（雲南昭通通訊）駐滇二十軍足球隊日前在昭通足球勁旅博愛隊作友誼賽於該縣元寶山下公園體育場、二十軍楊軍長暨夫人暨各界觀衆、達二千餘人、情況空前熱烈、比賽結果二十軍以四對〇大破博愛隊、茲將戰情誌后、

尹矮哥立排奇勳

鏖戰開始、雙方勢均力敵、二十軍馳騁球區域、博愛禁止得力挽危局、執料二十軍老將張默謙松林埋伏、伺機任怡、任怡又身猛射、從右下角攻入球網、紀錄遂開、博愛失去一球、力圖反攻、沈仁鐘向入、衝過後衛、舉足叩門、二十軍守門中子森身手、擋退敵軍、旋二十軍前鋒尹矮將立建奇勳、

四對〇廿軍大勝

休息後再戰、雙方變更陣線、二十軍聲勢仍盛、旋行二角錦、自由擊、博愛中鋒楊通應犯手球、二十軍馬黎俠主踢、輕輕一點、適中紅心、時博愛歐二十軍四攻不息、十餘分鐘後、博愛又失一城、最後、雙方各無所施、時間已至、二十軍以四對〇大破博愛、雙方陣容如下、

▼二十軍
中子森上 汪榮光下 周光瑞 顧傑仁 馮黎俠 張默謙 胡雲 任怡 尹麟 楊世氏 歐陽昌煖 王孝棠下 常泰清上 王治 中子和

▼博愛隊
楊通應 馬心張下 馬玉甫下 王黎強上 陳光胤上 顧家霖 李岩華 沈仁 梁止瑞 姜秉倚 殷希儒 謝鳴階

日本馬拉松成績不佳

東京二十二日電、日本出席世運馬拉松競走選手之全國最後預選、二十二日下午在明治神宮舉行、參加者共二十一人、第一名明治大學南昇龍、然其成績二時間三十六分二秒、距世界記錄頗遠、其他成績亦不佳、日本在柏林和覇馬拉松競走之希望極薄弱、

白虹今午對抗約翰

精武體育會主辦之白虹田徑隊、應約翰大學之邀、定於今日下午二時在該校田徑場舉行友誼對抗、白虹隊隊員務於下午一時前在郵務俱樂部集合以便同車出發云、

市一場乒乓會網球會明日報名截止

市一體育場第二次乒乓錦標會、因利用各界業餘時間、舉行比賽、故本市業餘乒乓隊、咸樂於參加、而連日在該場乒乓室舉行練習賽者、尤爲熱鬧、又該場舉辦之業餘網球錦標會、已有多數新會員參加、將來比賽、必另有一翻新氣象、聞兩錦標會報名、均於明日下午六時截止、

◦中華運動裁判員選定各組委員◦

上海中華運動裁判會在年會中選定本屆職員、曾誌時報、茲悉該會各組委員亦經選定如左、

足球委員　何春輝（主席）　陳吉祥　沈回春
籃球委員　周家麒（主席）　張彼得　施肇康
網球委員　馬德泰（主席）　黎寶駿　凌希陶
排球委員　陳昺德（主席）　陳富章　李飛雲
棒球委員　張國勳（主席）　劉逵成　黎寶駿
出版委員　陸翔千（主席）　張國勳　吳邦偉
　　　　　錢一勤　周家麒　徐振東

中華足球會議決
准真如隊棄權
但不取消會員資格
復旦鐵路得分相爭
清溪健民均須決賽

上海中華足球委員會、二十一日晚在部開幹事會、出席委員○視有•吳秀榮•何春輝•馬德壽•周家麒（書記）、對於事務經數小時之慎重討論、議決案件如左、
(一)照准真如隊請求、因全部隊員赴寗軍訓練、不克出賽、准予棄權、不取消其會員資格、
(二)中字組秩序結束、復旦鐵路得分相等、照章須定期決賽一次、以定錦標之誰屬、
(三)會字組末次比賽、公聯對浙光、公聯隊用未註冊球員加入、照章取消其會員資格、及已往之成績、但因影響及該組錦標之屬誰、均決定清溪及健民兩隊再行決賽一次、以定錦標之誰屬、

浦東青年會主辦
兒童運動大會
即日起報名十日截止
定廿八日在浦東舉行

浦東青年會、體育委員會、爲啓發兒童田徑興趣起見、特聯合田徑隊主辦兒童運動大會、凡體重八十五磅以下、身長五十八吋以下之浦東兒童、均得參加比賽、比賽項目、分徑賽、五十公尺、百公尺、四百公尺、田賽、跳高、跳遠、鄉網球、自即日起至六月十日截止爲報名期、十三日至二十日下午五時至七時、在青年會大禮堂量磅、每一賽員、至多參加三項、且不得同爲徑賽或田賽、會期定六月二十八日上午七時開始、天雨順延一週、地點浦東青年會操場、每項錄取五名、前三名酌致獎品、以示鼓勵、

中校男跳高第一崔連照　（有德）

中校聯運詳載
（接第六版）

▽…男子組
▼…四百公尺…▼

四百公尺、原爲預賽、報名參加者、共達十四人、分兩組賽時缺席四人、僅得十人下場、遂改爲決賽、起步後、私上瞿炳輝一馬穿出、居先領導、褚廖與光華周覺先、亦步亦趨、瞿氏疾如流矢、拋落餘子達五六尺之多、褚黑炭馬上加鞭、列居第二、終點在望、奮爭愈烈、褚廖放開大步、反以三尺之先、衝破白線、成績五十五秒八、尙屬不差、第二瞿炳輝、先第三周覺先約一肩、第四私上吳學成、至於廖金海、臨時放棄、殊爲可惜、

▼…千五公尺…▼

參加角逐者、有十四人之多、實力當然惟私上馬首是瞻、鎗聲起後、廿八條飛毛腿、騰雲駕霧、各抱雄心、私上淩學文•吳文林•管友文三將、駢肩而進、復實朱文章緊隨管後、一圈到達、私探時計、僅費時一分七秒正、第二圈管友文超出淩•吳•領導前進、第三圈仍無甚變動、管•吳•淩•三將、已丟棄朱文章有三十公尺餘、計費時三分卅八秒、第四圈起、管友文氣力不濟、退落淩•吳之後、凌於二百公尺內猛力衝刺、超出吳文林首達終點、第二三名與凌僅差一肩、第四朱文章、成績爲四分卅秒二、更新十九年浦東陳行佩所保持之四分卅四秒二紀錄、

▼…四百接力…▼

參加者僅光華、粵東、民立三校、私上放棄、大會規章、男子接力不計分、女子則仍以五三二一計分、鎗聲起處、第一棒粵東梁友聲起步迅速、轉灣時先導二三尺之遙、迨第二棒張桂文接得、更如脫兎、第三棒關灝瀾更上一層、反顧餘子、已落後十餘公尺、第四棒陳明光一氣哈成、直刺終點、領先十一尺許、第二民立隊、二二兩棒尙與光華力拼、三棒以後、覓脫穎而出、四棒何仲超更顯勇猛、拋棄光華約十五公尺有零、

▽…女子組
▼…兩項預賽…▼

女子組昨日僅有兩項決賽、均爲田賽、徑賽僅兩項預賽、五十公尺第一組愛國張敏知領袖群英、至四十公尺時梁雪芬漸見逼近、張敏知功名心切、拼命奮爭、離終點三尺時、爲民立周逸鷗略一碰撞、跌出數尺外、暈倒道旁、兩肘及膝、受傷極重、結果梁以七秒七列首席、第二組愛國金珊美發揮傑作、以七秒六平等大會紀錄、估得鰲頭、按張敏知爲上屆個人冠軍、現受傷恐本屆難再出場、實爲憾事、

男子徑賽預賽成績

▼百公尺預賽（分兩組每組取二名成績較差之一組取一名）
第一組　李世英（光華）　關灝瀾（粵東）　曹聖林（私上）　十二秒二
第二組　劉永森（私上）　陳明光（粵東）　十二秒四
第三組　唐祥林（私上）　張桂文（粵東）　陳爲瑞（復中）　十二秒五

▼二百公尺預賽（分兩組每組取四名）
第一組　唐祥林（私上）　張桂文（粵東）　關灝瀾（粵東）　宋興元（光華）　二四秒八
第二組　劉永森（私上）　陳明光（粵東）　單炳輝（私上）　陳治平（粵東）　二四秒九

女子徑賽預賽成績

▼五十公尺預賽（分兩組每組取四名）
第一組　梁雪芬（愛國）　祝士秀（民立）　周逸鷗（民立）　七秒七
第二組　金嫺美（愛國）　唐巧華（民立）　鄺少桃（啓秀）　七秒六（平）

▼百公尺預賽（分兩組每組取四名）
第一組　梁雪芬（愛國）　李葆瑛（崇德）　唐巧華（民立）　李文賓（啓秀）　十五秒
第二組　金嫺美（愛國）　郭信華（崇德）　周逸鷗（民立）　張文秀（民立）　十五秒

中校女學球第一王維貞（愛國）（有德）

上海舊貨商店
南京路雲南路口電話九三〇三九

應時物品　犧牲賤賣

優等府綢襯衫　每件一元二角
透涼蘇紗襯衫　每件一元半
雙線網球衫　每件一元二角
合時青年領帶　每條二角
時裝女式雨衣　每件四元

全毛白西裝袴每條
特售 二元半起
花旗男女裝手錶帶百餘種
一律半價
照碼每人限買一根售完爲止

鐘錶部
摩登女式夾白金長方手表　每只特售十二元
新穎男裝夾白金雙馬手表　每只特售十元

首飾部
透綠翡翠金鑲戒指　每只特售四元半
三粒鑽石鑲神白金戒指　每只特售廿元
純白金訂婚戒指　每只特售十六元

皮件部
白鷄皮鞋每雙　特售五元半
旅行手提皮篋每只　特售一元二角起
西裝皮袴帶每條　特售六角

嘐喘自療法

（預防）天氣變寒鱳發。嘐喘最易乘時復發。預服「唐氏氣喘散」一包。可以高枕無憂。（治療）嘐喘發作急氣促聲嘶。痰鳴咳嗆。困苦萬狀。時用「唐氏氣喘」ASMALIN然吸內服「唐氏氣喘散」則氣平喘止嘐喘頓失•每盒一元。唐氏氣喘散五角•上海南京路大陸商場嘐馬六號•唐氏藥廠出售•電話九〇七五六二•電話購藥不取送力。

香港皮鞋公司
總店 北四川路武昌路口 電話四一四八九號
支店 南京路新世界下面 電話九二六一五號

送遺精早洩自療法　向上海老北門•舊家街•張世德堂函索•郵寄

平市春運會昨開幕

◎北平二十二日電、平市春運會、廿二日晨在先農壇體育場開幕、到大會名譽會長宋哲元代表劉哲、正副會長秦德純•雷嗣尙等、參加百十九校、健兒五千餘人、觀衆頗爲踴躍、八時鳴砲升旗開會、劉哲訓詞、略謂體育應以大衆化、及造成人人康健爲原則、僅以爭奪錦標爲目的實不足取、開幕式畢、卽開始運動、廿二日爲團體表演、各校表演體操國術舞蹈遊戲等、均極優良、評判結果、二週後發表、廿三日起田徑競賽、會場秩序、由童子軍維持、

來函

（敬啓者）昨日（二十一日）貴報所載鄙人消息、中文誤會、查鄙人此次返國參加世運預選、係由胡文虎先生派遣、借住兩江教員宿舍、亦係胡先生指定、因該校環境設備完善、便於練習、現有親戚在兩江肄業、有時偕同出外、或因此引起外界誤會、特此奉函聲明務希先生賜予更正爲幸、此頌文安、傅金城啓、

介紹

球藝欣賞社編印之「球大王」出版以來、極受歡迎、初版八千册、現僅存一二百册、欲購者請與上海四馬路東華里南洋廣告公司接洽、

廿二廿三兩年度
失業大學生總計

◎南京廿二日電、教部爲籌備救濟失業大學生、曾通令調查最近兩年失業大學生人數、茲向教部探得、廿二廿三兩年度全國專科以上失業畢業生、總數爲九六二二人、

抵京古物開箱陳列

◎南京二十二日電、倫敦中國藝術展品京展覽會古物開箱、分爲㈠銅器、㈡磁器、㈢書畫、㈣雜件四組、除由該會每組派定二人會同故博院古物陳列所派員、於開箱時到場照料及點驗外、並由倫敦藝展會籌委會派業務幹事到場監視、二十二日下午先將古物中木器部份之故宮寶座寶鼎等件開箱、並已陳列竣事、銅器部份準二十三日開箱、並聞全部古物須於一星期內陳列完畢、以便如期開幕、

贛省府通過
南昌開徵地價稅章程

◎南昌二十二日電、省府定二十五年度起、先就南昌開始徵收地價稅、同時取銷田賦正附稅、稅率定爲千分之十、徵收率章程十四條、頃已經省府會議通過、咨內財兩部轉政院核准施行、

平湖民報被封捕人

平湖訊、本邑平湖民報、因於十九二十兩日登載金徐燦家姪案、縣府認爲破壞禁煙、卽於二十晨將社長毛圻捕押、旋將該報發封、新界聞訊後、卽由計尙英領銜、電請閩浙監察使署及浙省府高法院等請求派員徹究、按毛現任勵志會及區教育會常務理事、勵志會已派員晉省報告經過、並設法營救、

靳雲鵬謁蔣委員長

◎南京二十二日中央社電、靳雲鵬息影津門、潛心佛學、垂十餘年、近應太虛法師邀、赴奉化雪竇寺聽經、日前道經南京、便訪故舊、二十二日晨謁陵獻花、下午三時半謁蔣委員長暢叙闊別、歷一小時餘辭出、定二十三日覲謁林主席致敬、二十四日離京、過滬時將謁段祺瑞、卽偕太虛赴奉化、記者謁靳、詢以國事意見、靳不欲有所表示、

淮南鐵路定期舉行通車典禮

建設委員會淮南煤礦局、定六月五日舉行六週紀念、暨鐵路通車典禮、

閩浙間已可通話

◎南京廿二日電、交部特由閩建設長電話線直達溫州、刻已工程完竣、在福州一端與部線連接、在溫州一端與浙省辦話線連結、故目前閩浙省際已可通話、

虛無夫人（六十一）
慎言

第四回　酬酢實筵微言消疑念　殷勤病榻軟語慰癡情

前情縮記

周碩民因商業負債、擬將其女立瓊嫁其債家李巨生之子、立瓊因與中表劉樊川善、意不願、香閨到門、臨時逃避、同學聞訊、醵金爲還債、樊川復從中奔走、最後得其同學胡雲卿助款、解除婚約、樊川赴滬應留美考試歸、知女婚約已解、冒雨赴湖濱晤女、二人在亭上暢訴往事、約日再訂女會晤、女已歸鄉、樊川因留美考試中選、行前私往江山縣晤女、私訂婚約而別、白駒過隙、樊川與雲卿留美已四年、立瓊得樊川資助、亦升學祈師大、雲卿因其同學拜君美爲其姊志貞向雲卿作伐、雲卿未能決、商諸樊川、樊川去函託立瓊調查、立瓊復函備述女性情、雲卿遂訂婚約、雲卿復後悔、經樊川解釋始已、不久雲卿歸國、卽與志貞結婚、樊川在南京得病、立瓊得訊卽往看護、樊川病愈、立瓊覺樊川意志變遷、急促其父來南京、由雲卿從中調處、樊川僞允卽娶、事後亦不實行、

樊川笑道：「我認爲很平常，並且這事也得這樣辦！你對兩方面，都有相當感情的，你既知道我的意思，便可以託你太太轉達我的意思！」雲卿道：「有什麼辦不到？你給我說一說，便是無量功德」！雲卿道：「這個我說不到，就是我內人，也說不到，你不要指望我們」○樊川道：「你肯說便是快刀斬亂麻，把這事從早了結，若是不說呢，我只有把這事擱下就是了！」雲卿道：「我還是希望你維持原約！因爲你一毀約，立瓊一生幸福，完全斷送了」！樊川把手一抵道：「我認爲我毀約，就是立瓊的幸福，比方犧牲我的意念，勉强和立瓊結婚，我受痛苦，立瓊當然更是痛苦！反正我和他感情已經沒有了，將來夫婦的意見，那能和合」！雲卿道：「你和立瓊何以突然有此反感？難道她有什麼失德的地方」！樊川道：「憑我的良心，我不敢瞎說，立瓊沒有一點失德，總是我的意念變遷，不願娶她！」雲卿道：「關於這一段婚姻，你們二人雖說出於自由意志，實際上也出兩家長親之命；當日你在席筵上對兩位老人家，是怎麼說的？現在何以忽要解約，這樣如何對得住兩家長親呢！並且兩家長親對你這次婚事認爲很適當很美滿的」！樊川把頭一搖道：「這個倒不見得吧！家父對我的婚事是同意，至周家姑丈，當時是很不滿意，後來見我在外國得了博士學位，他才回轉意見答應，所以我認這事，並不算兩家長親都同意；就退一步說，兩家長親，對我這親事，非常同意，我爲曲從親命，娶了親，但我心中，仍感覺得苦痛的」！雲卿道：「你得顧全密斯周呀！她不比我們男人，愛解除婚約，便解除婚約，上次她逃婚，大家就認是一段新聞，現在你如冉和他解約，這事鬧出去，於他名譽攸關！」樊川笑道：「可惜你在美國這麼多年，思想還是這種陳腐！在我個人，對立瓊可以算是十分還就了，你不必爲她着急，我想她的腦筋比你還活動一點」！

商務印書館本週新書一覽

日期	書名	著譯者	定價
五月十八日	市財政學綱要（經濟學社叢書）	曾修甲著	六元五角
	昂朶馬格（中華教育文化基金會董事會編譯）	J. B. Racine著 陳綿譯	四角
	厄比鳩底樂生哲學（百科小叢書）	H. Schmidt著 鄭君哲譯	二角五分
五月十九日	農林種子學上卷（大學叢書）	近藤萬太郎著 楊開渠譯	精裝三元五角 平裝二元四角
	商業政策發展史（史地小叢書）	竹內謙二著 陳執常譯	四角
	小學各科成績考查法（小學教育叢書）	沈顥瀛編	三角五分
五月二十日	容齋隨筆五集（國學基本叢書）	宋洪邁著	一元
	黑格爾（漢譯世界名著）	E. Caird著 賀麟譯	八角五分
	太古世界圖說（兒童史地叢書）	J. Higginbottom著 呂金錄譯	二册五角
五月廿一日	農業金融經營論（社會經濟調查所叢書）	吳敬敷著	一元六角
	魏晉詩歌概論（國學小叢書）	郭伯恭著	四角五分
	勤納傳（自然科學小叢書）	F. D. Drewitt著 鄒鴻烈譯	四角
五月廿二日	文學概論（漢譯世界名著）	T. W. Hunt著 傅東華譯	一元五角
	營養化學（自然科學小叢書）	三浦政太郎等著 周蔭侯譯	二册八角
	細胞之生命	L. F. Henneguy著 朱洗譯	四角五分
五月廿三日	公羊義疏（國學基本叢書）	清陳立著	四册三元
	國學常識答問續編	張振鏞編	三角
	製膠（工學小叢書）	孫堯著	一角五分

通信現購　各書通內本館出版不收寄費 其託各地中國銀行交通銀行浙江興業銀行上海銀行金城銀行江蘇省農民銀行匯款向上海發行所購書者并免收匯費另印簡章備索

402

若杉謁張外長

◎南京廿二日中央社電、日代辦若杉、廿二日上午十時謁張外長、作普通拜會、由張接見、若杉向張表示敬意、並寒暄片刻後辭出、

交換各問題意見 走私抗議未答覆

南京廿二日電通電、若杉代理大使、本日上午訪外長張群氏於外交部、亞洲司長高宗武亦列席會談、約一時四十分、於川越新大使來任之前、關於中日各問題、探詢中國方面之意向、零時四十分辭去、若杉代理大使定午後會何應欽、朋晚歸滬、若杉代理大使會見張外長後語記者曰、本日之會見、完全爲普通酬應性質、未言及何等具體的問題、以個人資格關於種種之問題、交換意見、對國府關於走私問題行動之回答、尙未接到本省回訓、故未談及此事、增稅問題、亦未言及云、

冀察外交近無發展

陳覺生談 修築滄石路等在擬議中

◎北平二十二日電、陳覺生二十二日午由津來平、據談、冀察交通委員會開會期未定、修築滄石路及整頓各路計劃、均在擬議中、外交問題、近無發展、余在平係謁宋委員長有所報告、二三日卽返津、

◎天津廿二日中央社電、蕭振瀛談、將於日內分訪田代永見等、繼續商洽冀察問題、期早告段落、

多田返日

◎天津廿二日電、多田駿廿二日晨由津日租界三井碼頭乘裝甲艇赴塘沽、換乘長安丸返國、

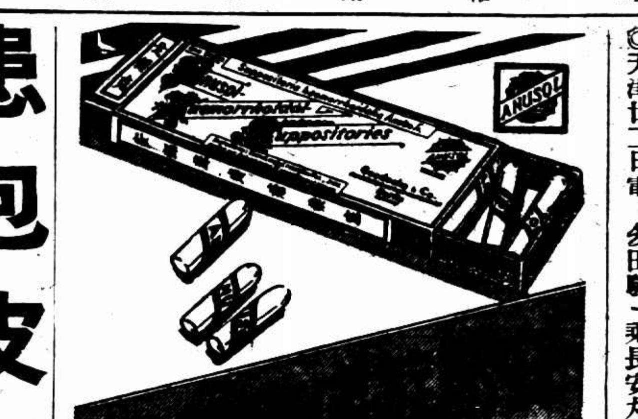

奏效神速
安全神效
寰宇馳名
制血止痛
一盒見效
藥房均售
德國戈德克大藥廠精製
3

患包皮過長者注意

包皮過長阻礙發育藏污納垢日久更易發炎又易患癰腫及下疳引起手淫遺精早洩等症影響性能生育健康故有割除之必要惟以事關終身幸福諸君決不肯未經考驗貿然往試本醫師專割包皮服務社會有多年歷史割下之包皮已積滿念二大瓶割時毫無痛苦割後立可行動作事不用住院亦無割壞筋絡發生腫爛或割得太長太短等弊非敢自誇手術精明實從經驗得來患者諸君幸注意焉　時間每日九至六時　診所寧波路西藏路口零多亞西路寓西路口康松坡華廠左面二樓　黃益壽醫師診所啓

送立愈夢遺滑精 實驗補腎益腦兩奇方

能不療一切腎虧陽萎遺精早洩及年老精力衰敗久婚不育等症將此方照法配服立起沉疴如欲索方請函上海西門外康悌里念一號燕翼堂卽可郵奉

衣飾華貴固爲人所欣羨然面部有一缺點卽足損其整個的儀態尤其牙齒爲外觀之中心點欲求毫無瑕疵須用「兜安氏固牙香膏」

因其質料超羣能使齒牙潔白口腔芬馥牙齦堅固男女老幼皆宜常用可保永無齒患

注意：此膏裝於錫質管內不似尋常牙膏裝於鉛質管內而有中鉛毒之虞尤爲特點

上海兜安氏西藥公司　各藥房均出售

八中委今晨赴廣州

戴季陶抵港原船赴德

◎香港廿二日電、戴季陶朱家驊廿二日晨乘諾愛斯奴輪抵港、李文範・劉紀文・黃季陸・馮銳等到埠歡迎、相偕至告羅司打酒店休憩、戴因時間匆促、不克赴粵參加祭胡、於晚八時原船赴德、居正・葉楚傖等一行、決定廿三日晨乘專車入粵、

◎廣州二十二日路透社電、日來文武大員絡繹來此致祭胡漢民、致謠言蠭起、中有駭人聽聞者、但據路透社由最有勢力之方面探悉、寧粵携手之氣象、目前觀巳往多年中爲佳、不日將乘南京代表來此祭胡之機會、討論一切、李宗仁與白崇禧均同時由桂來此、殊使人注意、

王向宸被仇殺

津日租界血案

◎天津二十二日電、石友三部屬王向宸、二十二日晚八時半、在日租界橋街浪速街轉角被暗殺、槍中腦海、立斃、兇手在逃、

◎天津廿二日中央社電、曾任石友三翻譯之王向宸、廿二日晚八時半、行至日租界浪速街被人暗殺身死、凶手在逃、據查王現年卅餘、任職時開罪同人頗多、今之遇害、當係仇殺、

殷逆汝耕 晤多田田代後返通

◎天津二十二日電、殷逆汝耕二十一日來津晤多田・田代、二十二日返通、

江漢水勢大漲

漢加高江堤及張公堤

◎漢口二十二日電、江漢水勢近來大漲已達三十五英尺、當局刻正努力加高沿江防水堤及張公堤、武漢兩處定下月一日起各成立防汛機關、武漢蔴袋漲價、江漢工程局以防汛期將屆、決派員赴外埠購辦蔴袋二十萬隻以備應用、

英意開始討論阿局

英法駐阿軍隊暫不撤退

駐英意大使訪晤外次汪西泰 申明對英在阿境利益無侵犯意

◎倫敦二十一日哈瓦斯社電、意國駐英大使格蘭第、頃於本日午後訪問外務次官汪西泰爵士、當經再度說明亞第斯亞貝巴（卽阿京）秩序、現已恢復常態、英國政府務宜將該處英國公使館所屬印度衛隊、予以撤退、據聞汪西泰曾答稱、英國軍隊駐在亞第斯亞貝巴、原係臨時辦法、但就英國政府觀察、該處安全、猶未能確保無虞、以故此際尙難遽予撤退云云、又聞格蘭第曾向外次重申保證、謂意國對於英國在阿境或任何地方所有利益、絕無侵犯之意云、

巴黎 二十一日哈瓦斯社電、阿國狄里達華城（在直布底港通至阿京鐵路線上）外國僑民區域、現在駐有法國殖民地軍隊、此係與意國當局商妥之後、始乃駐紮者、意國政府迄今未向法國正式提出交涉、要求撤退、此項駐軍、關於此事、法國政府以爲該處鐵路暨法國僑民之安全、此際尙難確保無虞、而意軍佔領阿國問題、在法理上若干觀點、亦尙未經闡明、必俟此兩項實現之後、法國始可考慮撤兵之舉云、

倫敦 二十一日路透電、現信今日意大使格蘭第至外交部會晤外次樊西泰時、必曾對阿比西尼亞大局作總討論、關於談話之眞相、雖不能獲有確訊、但衆料意大使必曾重行聲明意國對各處英國之利益無侵奪之企圖、同時聞英政府現反對撤退駐阿京英使署之印兵一中隊、因今尙未可遽定阿京騷亂之一切危險業已消除也、此兵一中隊、乃由印度派往、以增厚英使署衛隊者、意國且商請法國撤退駐狄里達華保護鐵路產業之法兵一百五十名、衆料法國亦將拒絕之、

意對制裁各國 取報復計劃

◎羅馬二十一日路透電、今日半官性質意大利日報載有蓋達氏所著一文、顯示意國將對制裁各國取報復計劃、意國與制裁各國之商約已因制裁之故而自然取銷矣、此種商約將來續訂時、必大加修改、尤其因法西部長高部現謀使國家獲經濟之解放、而永遠排拓制裁國之產品云、

美海軍部 購偵察機

◎華盛頓廿一日國民社電、海軍部今日向寇帝斯賴脫飛機公司訂購偵察機四十架、計費七五九・六八〇元、

斡旋英意邦交 比王行蹤秘密

化名訪艾登說不甚可信

◎倫敦二十一日哈瓦斯社電、比國國王利奧波得三世、昨自比京飛抵英國、現在坎德群之珊德威區地方、有人傳說、比王本日曾來此間、化名紐曼、往外務部訪問外相艾登、促膝而談、歷時甚久、此說頗爲離奇、不甚可信、按有紐曼梅奈門特姚格爵其人者、係土耳其外交部常務秘書、最近曾在蘇聯法國遊歷、甫於本日抵此、上項傳說、當係由此而來、（昨傳比王來英目的、係在英意兩國之間担任斡旋）、

◎倫敦二十二日哈瓦斯社電、比國國王利奧波德三世、前來英國目的、外間傳說、不一其詞、比國大使館頃宣稱、國王陛下此行、乃以藍蒂伯爵之名、作私人旅行、頃已定於下星期一日、遄返比京云、

傳阿王赴日內瓦

◎土耳其京城二十二日國民社電、此間盛傳阿皇經已離開耶路薩冷而乘波斯輪來此、據此項傳聞謂阿皇將在此間少佳卽往羅馬尼亞之君士但沙港、復由該處首途赴日內瓦、預備將親自向國聯籲請及反對意人之吞併阿比西尼亞、

漢白公路西汚段試車

◎西安二十二日電、漢白公路西鄉至北汚段修竣、二十日工程人員張介亞等、於九時駕車西鄉東駛北汚峽、十一時到達、試車結果甚佳、由北汚峽至茶鎭、下月初可通車、茶鎭至石泉、下月底可通車、

某方架去津國貨所職員

因發售少女張傘商標汗衫

◎天津二十二日中央社電、津北馬路國貨售品所批發部、因發售少女張傘商標汗衫、某方認爲有抗日嫌疑、二十一日晚竟派員前往搜索、並架去職員趙蓉樓・李俊傑二人、

因哺喂無定 此錦州小孩腸胃失序

嬰孩自己藥片使之復原康壯

小兒疾病多由哺喂無定或過飽而起蓋小兒嬌嫩之腸胃如使之工作失宜必至紊亂失序而引起甚多之疾病世界各地千萬父母對於治療小兒腸胃失序而使其疾病速痊均知嬰孩自己藥片功力無比關於此事滿洲錦州公署民政廳馮君廣民曾來書云「小兒行八現年一歲因哺乳無定致腸胃失序體氣虛弱體胖減瘦幸經本埠仁濟藥房介紹投以嬰孩自己藥片大見功效目下身體肥胖活潑可愛是皆嬰孩自己藥片之功也爲勝感謝之至」

嬰孩自己藥片清理內臟效大性和故善治腸胃失序退熱止嘔療便秘泄瀉除傷風痰厥平肚痛及出牙各症

各藥房皆有出售或逕向上海江西路四五一號韋廉士醫生藥局購買每瓶大洋七角六瓶三元五角郵力不取

肺癆注射劑

亞託康寧

頸部淋巴腺結核・小兒腺病質疾患

本品乃係日本京都帝國大學教授舟岡博士根據組織治療之理論、費多年之苦心研究與實驗、以特殊的方法、由果醣燐酸鈣製成之結核性疾患的注射劑、依本劑之注射、藥力直達結核病竈、茲由結核病竈中所產出之Phosphatase、酵素的作用、被分解而使燐酸鈣遊離沈着、遂因本劑之繼續注射、便可使其病組織淨化吸收、而獲治癒之效。

包裝　大人用 五管 三十管 各一匣裝　小人用 五管 三十管

製造兼總發售處　株式會社 塩野義商店　大阪市東區道修町

Y-11

美商部宣布 將組半官性質之對華貿易公司

專事經營桐油等物

◎華盛頓二十一日國民社電、今日此間負責方面得悉、中國大使館與美出口銀行之顧問、與美國輸入中國桐油有關之[illegible]、中國最近與美國官[illegible]討論改良桐油辦法、藉以推廣[illegible]美輸、[illegible]商部今[illegible]宣佈、將組織半官性質之對華貿易公司、專事經營桐油等物、資本額定爲美幣二百萬元、其中數額將招募、該公司成立後、植物油之貿易可更趨發達、據統計本年春季美國輸入中國桐油、共值美金九・一三七・〇〇〇元、去年同時期爲一八八・〇〇〇元、本年春季輸入其他植物油約計三〇・六九九・〇〇〇元、去年春季則爲一〇・七八一・〇〇〇元云、

桐油市價大落

◎漢口二十二日路透社電、外傳桐油將歸政府專賣、故長江一帶市價大落、投機家與油商均大批售出、按桐油爲漢口主要出口品之一、外國商行經營此業者、現皆殷待其結果若何、

羅斯福下令 增加紡織品進口稅率

◎華盛頓二十一日國民社電、羅斯福總統今日下令增加紡織品進口稅率、大概係應付紡織業中對於日貨傾銷之反對云、

港財政廳 運出銀元千五百萬

◎香港二十二日路透社電、香港政府財政廳、明日將交英船布丹號運一千五百萬銀元至倫敦、或運往孟買、

港續審刺汪案犯

◎香港廿二日電、刺汪案同謀犯引渡案、二十二日下午二時半開庭續審、被告律師盤問證人程弈全畢、官傳押候再審、

關員登車執行緝私

北寧路局尙無切實答覆

水路緝私已商妥水上公安局允派警協助

◎天津二十二日電、海關息、關員登車執行緝私辦法、津浦路可望實行、北寧路尙待接洽、津海關緝私科長沙波、二十二日訪北寧路人員有所接洽、但路局尙無確切答覆、至水路緝私已經商妥、河北五河水上公安局允派警協助、

防止路運走私辦法

◎南京廿二日電、防止路運走私辦法、及其施行細則各七項、均經財政鐵道兩部會同訂定、分別呈經行政院核定施行、防止路運走私辦法如次、㈠海關得在各鐵路沿線重要車站、設立檢查處、㈡海關得在各鐵路重要車站、派員車查緝私貨、㈢關員認爲必要時、得在[illegible]處車[illegible]檢查旅客行李、㈣關員在站或隨車執行緝私職務時、不得妨礙站內及行車秩序、及延誤行車時刻、㈤鐵路機關應協助完成[illegible]運輸、如有無護照[illegible]到站、運輸路局通知駐站關員後、應由海關直接處理、㈥關於私貨之扣留[illegible]論在[illegible]站中、或到站[illegible]、應由關員負責處理、由路局協助、㈦路員爲執行緝私、應由該管車站站長[illegible]、不施行細則內容、則係規定防止路運走私辦法之詳細手續、

經委會昨開常會

◎南京廿二日電、經濟委員會第十四次常會、廿二日下午六時、在經委會舉行、出席蔣中正・宋子文・孔祥熙各常委、列席秦汾、蔣中正主席、八時散會、議決案如次、（甲）

報告事項

㈠最近工作報告、㈡奉國府令、同內政財政兩部會組之土地委員會已結束、請核、㈢本會廿二年度經濟建設費、各項分門預算數、因互相挹注、有所增減、經將增減數列表送請主計處備案、令行政監察院轉函財政審計兩部知照、業奉令准辦、請鑒核、㈣自廿一年十二月起至廿四年六月底止、本會經會部堤工專款收支情形、經已依規定辦法、補編廿二年度廿一廿二年度歲入歲出追加預算、送請中央核定、以完手續、請鑒核、㈤經委會經管津浦海塘疏浚河附稅廿三年度收支追加預算、經已依照中央規定辦法、編送中央核定、以完手續、請鑒核、㈥四年上年中央補貼江河堵口復堤工款已編送追加概算、請鑒核、（乙）

討論事項

㈠通過廿五年度水利事業（丙）配案、㈡通過廿五年度事業進行計劃及經費之支配、㈢准合作事業委員會函、以該會第一次常會決議、接收管理經委會所辦各項合作事業、請查照轉陳理由、應否准如所請辦理、請核示、決議、[illegible]、㈢照准訂經委會事業數收支、委託京中央銀行處理辦法、請核示、議決通過、㈣准合作事業委員會函送本會經常費預算書、開列預算計列二千元、經常費月列四千元、核系相符、應否照准、請核示、決議通過、㈤爲本會常務委員會主委丁文江業已病逝、應否聘員補充、並另行指定主委之處、請核示、決議聘秦汾爲主委、㈥准水利處函、以該處代理處任茂止譚寅未到差、擬充職、遺缺以職宏糧補充等由、請核示、決議照准、

長城煤礦募新股

◎天津廿二日電、臨榆長城煤礦募新股廿萬元、籌備復工、

來函

逕啓者、昨日報載、大批私貨源源抵滬、砂糖市價逐日跌落、其中多有未符、卽查照市糖商品檢驗局統計之數字、顯日與之矛盾、又查廣東粗糖四月份市價爲二十一元八角、至今尙未變更、倘與所載市日大跌迄二十元〇七角、更屬失實、務請即予更正上海市糖業同業公會啓 五月二十二日、

招商局船期廣告

江新　新江　海新　新海　海淸　淸海　海公　公海

新安　安新　銘安　晏豐　豐利　利貞　貞雲　雲平

快輪准於五月廿四日星期日[illegible]往漢口沿途各埠 本輪電話八二六〇

快輪准於五月廿五日星期一[illegible]往漢口沿途各埠

快輪准於五月廿三日星期六下午五時開往寧波 本輪電話八三二六五

快輪准於五月廿六日星期二晚[illegible]往溫州

快輪准於五月二十三日星期六中午開往威海衛煙台天津

快輪准於五月二十三日星期六中午開往汕頭香港廣州

快輪准於五月廿七日星期三下午三時開往汕頭香港廣州

快輪准於五月二十八日星期四下午七時開往海州連雲港

快輪准於五月念三日星期六中午開往靑島

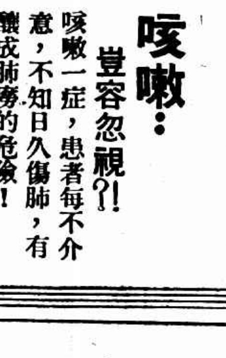

咳嗽！豈容忽視?!

咳嗽一症，患者每不介意，不知日久傷肺，有釀成肺癆的危險！「保肺漿」治新久咳嗽，頑痰作祟，氣逆哮喘，以及各期肺病，均能於短速期內告痊，有此特效良劑，患者應亟購服，卽無病常服，又能強肺防癆，誠現代最完善聖藥也。

大瓶一元七角五分　小瓶一元

上海四馬路太和大藥房發行

各大藥房均有出售

時報

中華民國念五年五月念四日星期日
今日隨報附送圖畫時報一張
今天本報二大張售國幣三分四厘
第一萬一千三百八十四號
內政部登記證警字第二三二五號
中華郵政特准掛號認為新聞紙類

虎標八卦丹

除煩解暑
醒腦提神
防痧辟疫
香口生津

夏令要藥
請多購備

中外各埠藥房及煙兌雜貨店均售

虎標永安堂滬行（寧波路五九一至五九五號 新新公司後面）

國民政府軍事委員會禁煙委員會總會通告

[illegible]

中華民國二十五年二月一日

今日江灣賽馬（第二期第二天）

下午一時三十分起共賽十一次，（[illegible]）每次每張一元，每券十元，入場券公共看台每位一元（[illegible]）
附告：本會舉辦本年六月十四日之本年新馬香檳大賽，發行新馬香檳票，[illegible]
江灣跑馬場當眾開彩，[illegible]
萬國體育會啓

上海市衛生局免費注射預防霍亂疫苗通告

本局為預防霍亂，維護市民健康起見，自五月十五日起，開始免費注射預防霍亂疫苗，[illegible]，凡我市民，可逕往下列各處注射，[illegible]，特此通告。

小南門衛水會門診所　民國路新橋街口台州醫院　同孚路同德醫院　西藏路上海時疫醫院　勞勃生路滬西公社　早備弄聯義西醫院　新聞路紅十字會第一醫院　高橋衛生事務所　市中心區衛生事務所　方斜路滬南區衛生事務所　江灣區衛生事務所　靜安寺路張家浜中德醫院　北西藏路急救時疫醫院　浦東洋涇鎮浦東醫院　新民路一〇四三號醫院　海格路紅十字會總醫院　十六鋪外馬路紅十字會第三分院　吳淞區衛生事務所　大王廟街平民施診所　滬東高郎橋東南醫院　閘北民立路閘北診療所　小南門內南洋醫院　烏鎮路兒童施診所　文廟路民眾教育館　大南門中華路滬南平民產科醫院　小沙渡[illegible]

四明銀行定期股東會通告

茲經本會議決定於五月二十四日午後一時在本銀行開定期股東會，[illegible]，於五月十四日起至念三日止停止股票過戶，[illegible]，因事不克親自到會，照章委託他股東代表，[illegible]，行一面將入場證交代表人到會，[illegible]，發通函外特此通告

四明銀行董事會啓　民國念五年四月[illegible]日

獻給兒童們的兩種期刊

小朋友畫報

第四十五期出版

▼每半月出一冊 零售八分
▼全年二十四冊 預定一元八角

要目
劉姜 馬 黃瓜
輪船 母雞 習畫
黃牛 踏青 農具

小朋友週刊

第七〇八期出版

教育部選定推薦

每週出一冊 零售五分
全年五十二冊 預定二元五角

全國郵局均可代定

中華書局發行

（內235）

ENGLISH WEEKLY
New No. 184

英語週刊

▲改進版式
▲充實內容

新一八四號 要目列下

An Ideal Student
Hitler and the Taxi-Driver
A Cartoon
Solomon's "The Song of Songs"
Letters by Men of Letters
Stories from Famous Books
God Sees the Truth, but Waits
Dramatic Readings
Translation from Chinese into English
Detecting a Thief
Simple Sentences Translated in Different Ways
English by Chinese Students
Weekly News

每冊五分
預定半年廿五冊 連郵費一元三角
全年五十冊 連郵費二元五角
郵局均可代定

商務印書館

406

文學研究會創作叢書 十種

特價本月底截止 過期即照定價實售

十冊定價合計七元 合售特價五元 分冊特價照定價八折

漢園集（詩集）	卞之琳等著	一冊定價六角
西施及其他（戲曲集）	顧一樵等著	一冊定價七角
聖陶短篇小說集	葉紹鈞著	一冊定價一元
籬下集（短篇集）	蕭乾著	一冊定價六角
萬仞約（短篇集）	張天翼著	一冊定價八角
生之懺悔（散文集）	巴金著	一冊定價六角
沉落（短篇集）	巴金著	一冊定價八角
湘行散記（散文集）	沈從文著	一冊定價六角
你我（散文集）	朱自清著	一冊定價七角
畫廊集（散文集）	李廣田著	一冊定價六角

尚有世界文學名著叢書十種 同時發售特價
另印提要傳單贈閱

商務印書館

422

時報廣告刊例

時報每星期日附送圖畫時報

線一轉接各部 電報掛號二五一四

大炮台香烟

烟中珍品 款客最佳

另有三炮台出售

CA-420

有正書局新出版

唐六如山水人物冊每冊古宦書一元木造紙印書一元六角〇文衡山行書律詩每冊一元四角〇文衡山阿房宮賦赤壁賦合冊每冊二元〇董文敏寫古詩十九首每冊二元一角〇董文敏楷書信心銘每冊八角〇王雅宜書蘭亭賽每冊六角〇祝枝山赤壁賦每冊一元四角〇高江邨同人書集每冊一元六角〇蔡襄尚書臨南田書冊每冊九角

上海望平街 南京太平街 有正書局啓

航空公路建設獎券

六月五日開獎
勿失良機

國民政府航空公路建設獎券辦事處發行
上海愛多亞路一八三至九號

本市記者公會 今日召開春季會員會

下午二時在四川路青年會

本市新聞記者公會、定今日下午二時、假座四川路青年會、舉行第五屆春季會員大會、報告會務、討論提案、改選監委[illegible]……

大會程序 [illegible]

大會職員 （一）主席團[illegible]、[illegible]（常務委員會推出）[illegible]石君、（監察委員會推出）再由大會推選二人（二）司儀[illegible]、（三）紀錄金華亭、吳中一[illegible]、沈秋雁、

會員提案 （一）[illegible]新聞記者運動會、[illegible]進[illegible]、汪[illegible]、（二）組織全國新聞記者協會、[illegible]、朱[illegible]、鄭[illegible]、[illegible]、（三）改革[illegible]、馬崇淦、[illegible]、[illegible]紹伊、[illegible]、

孫桐崗抵滬 定今日晉京

我國著名飛行家孫桐崗、於昨日下午二時、乘意郵船維多利亞號輪返國抵滬、定今日赴京覆命、

日機器博覽會 定期舉行

日本機器博覽會、定於六月一日起至二十[illegible]日止在北四川路[illegible]舉行、主催人爲日本[illegible]聯合會、駐上海日本[illegible]事館、[illegible]、日本商工會議所、會長[illegible]、[illegible]會知[illegible]吉、副會長上海日本商工會議所[illegible]、[illegible]、

斯托命 Stomine

胃酸過多　肝胃氣痛　消化不良　吐酸反胃　服 Stomine　化驗給證　藥房均售

乃根本之治療

德國斯托命藥片專治胃腸百病止痛開胃功效異常確能藥到病除且可永遠斷根非其他藥品所可及

上海魯昌洋行總經理

贈券　憑券附郵票十分寄上海貴州路魯昌洋行即贈樣品一瓶

上海批發處：濟華堂及五洲、中西、中法、華美等大藥房

實業部註冊中國首創第一家

精益眼鏡公司

請戴最安全之 科視明眼鏡片

美國專科學眼光學師　學識淵博經驗豐富用最新式最完備之儀器代客免費驗光服務週詳在二十餘年中驗過數十萬人之疑難目光決無錯配失察等弊實爲東亞最進步之眼光專家

實料純粹精良定價平廉有超過世界一切眼鏡片之優點誠爲有益可靠之眼病救星視覺不健全者戴之自光明晰舒適迴察靈敏有恢復天然視線之特殊效力

總公司上海南京路　分公司[illegible]

惟

雪懷藝術照相

方可登大雅之堂

凡有價值之名貴藝術品方可登大雅之堂。流俗物品決難登大雅之堂也。照相亦然。雪懷照相爲照相中之佼佼者。出品之華貴。藝術之湛深。究竟不同凡響。故可登大雅之堂。一般粗製濫造的照相充滿俗氣。且不堪入目。豈能登大雅之堂哉

四寸高等藝術照相一元四張　贈足十寸華貴放大一張

六寸高等藝術照相一元半三張　贈十二寸華貴放大一張

諸君欲得眞正名貴藝術品請拍雪懷照相

雪懷照相室——在南京路新新公司後面慈安里內

胃痛（俗名肝胃氣痛）

胃樹模治靈藥　胃立平（功效特著）（藥性和平）

▲服後三分鐘內立能止痛　▲不含毒質成分無副作用

定價　每包[illegible]三角（可服六次）　四包裝售一元（可服念四次）

上海漢口路六〇四號 華威西藥行 各大煙紙店均有代售

杭州代售◎保佑坊（太和大藥房）許衙巷（萬利大藥房）

上海電話公司解釋誤會

上海電話公司爲免除一部份用戶之誤會起見、特於今日[illegible]發表下列之談話、[illegible]……

「三星蚊香」新出獻

國產蚊蟲香、[illegible]……

林記[illegible]新舞台籌備編演兒童教育劇本

「塵沙淨」到處風行

[illegible]

中法藥房 四十五週紀念廉價

本埠中法大藥房[illegible]……

招商局新江天輪易人

五洲[illegible]林臭水暢銷

星期日及例假日大宗包裹交寄時間

新光大戲院

寧波路廣西路口　電話九四五九〇

禮聘全滬第一流申曲名家

今日日夜登場

筱文濱　施春軒　王筱新

筱月珍　施文韻　王雅琴　施春娥　楊月英

今天日戲 姜女孟 全本（三十六行特別點頭）　今天夜戲 雙珠鳳 四本

明天日戲 小天朱 全本　明天夜戲 雙珠鳳 五本

價目　日戲二時半起 一角六角 二元（樓下）四角八角二角（樓上）　夜戲八時半起

良園白沙枇杷膏

交際場中．頻頻咳嗽．殊礙雅觀．請速服用

不特咳嗽立止　且能強肺防癆

本品爲治癆傷風咳嗽　老年久咳痰喘　小孩夜欲百日咳　肺癆　咳血咯血等症最有特效之良劑　早已馳名中外　緣此藥配製之法　係採取洞庭東山名産　白沙枇杷樹上之嫩花與葉加入貴重道地藥品　以科學方法化煉成膏　具消痰止咳除肺治癆順氣平喘却病延年等偉大功效　可說誰不特具有口皆碑

總發行良園行

脫肛丸

億大汽車公司

開駛逸園賽狗專車　每星期三五六晚八時每位兩角五分起開

電話九三〇〇〇　地址四馬路大新街

請用 老牌 中華 眞正 煤球　火力高旺 經久耐燒

不取遠力　電話購辦

永安天韻樓

新柳社挽友聘請電影明星

賢伉儷話劇家 夏佩珍女士

今日表演 亂世孤女　今晚表演 永遠的相愛

影戲場日夜開映

世界偉大空前驚人航空戰爭聲片

鐵血鷹魂

大京班　全體藝員合演名劇　頭本 火燒紅蓮寺

鳳儀班　今晚排演大宋歷史　六本 狸貓換太子

皇后劇院

南京路西藏路口　電話九三〇九五

今天日夜開演（日）二時半（夜）八時半

王劍心　王君達　王雪艷　王美玉　汪優遊　錢麗麗　張大公

香艷豪放熱烈戀愛之歌場悲劇

滿江紅

原著 張恨水　編導 王君達 李君磐

火輪船新房兩套，偉大間佈景特製，逼眞新穎，摩登！

座價：特座六角　包廂六角　後排四角　自由泡茶

先施樂園

門票買一送一

日夜影戲場由十二點起日夜開映

國產武俠激鬥巨片 紅蝴蝶 四集　社會香艷熱情名片 碧血情鴛

片已檢查許可給證准映

安樂場大京班

男女合演日夜全体登台

景秀芳　朱鶴聲　熊韻瑞　孫柏齡　姜吟雲　麒麟豹　湯海芳　張桂峰　大幼頭　趙小庵　王鑾霞　張次泉　劉麗珊　梁克雲　孫鴻賓　姜洪聲　劉太樓　全

日戲 頭本沉香扇　夜戲 五本狸貓

本園香花會特煩全体歌劇彩排平劇　彩排節目 賣法門寺 馬 過關見娘

本園紹興戲新排改良神怪名劇 瓜內產子　滿台焰火 大有可觀

小世界

乾坤大劇場

日戲 高五拾五界胭脂惡虎 平花黃牌 關洞關金虎村

夜戲 十八本 五虎平西

南方歌劇

鐘社標準話劇

杜張董夏胡顧林陳

若愚 幻爾 天心 人天 化魂 浮萍 桂芳 素素 素

蔡妮妮　王雪梅　名家譚志遠

日戲 白雲塔　夜戲 她的錯誤

大劇場預告

十九本 五虎平西　趕製機景即日開演

電影 武俠巨片 激鬥 莽漢

黃金大戲院

八仙橋畔　今夜開演

日戲 章遏雲 馬連良 金鎖記 全本 借東風

夜戲 章遏雲 馬連良 金少山 法門寺 全部

夜戲價目　電話 定座

中央大戲院

今天開映天一影片公司全部有聲歌白巨片

編劇 洪深　導演 高梨痕　主演 張雯

花花草草

是棄婦的隱痛　是孤女的哀號

蹦蹦戲第一次上銀幕

新新花園

春節特別遊藝大會

門票小洋二角買一送一

新聲大劇場

日戲 全本 南北和　夜戲 十四本 萬花樓

黎明社乾坤新劇

王伍蕭萬姚張秦張朱張關朱

日 俠女仇　夜 下集 刁劉氏

影戲場 中西詼諧名片 滑稽比賽

大舞臺

地址二馬路　電話九〇二〇〇

今夜初次公演 八本 西遊記

今天日戲 七本 西遊記

日戲價目 正廳二角 二樓三角 三樓一角

夜戲價目 正廳二角 二樓九角 三樓六角

更新舞臺

今夜初次開演

科學機關有聲佈景　眞馬狗七登台表演本驚人絕技

唐僧取經

今天日戲名角童伶特別賣力名角變齣好戲！劇目座價請看本台廣告夜場七本異常精彩滿意拍案驚奇！

共舞台

今夜開演 張英麟加入客串

第五集 火燒紅蓮寺

今天日戲 四集火燒紅蓮寺